

BILANCIO DI PREVISIONE PER GLI ANNI 2017-2019 E PER L'ANNO 2017

**PIANO DELLE ATTIVITA' DALL'ARDISS
TRIENNALE 2017-2019**

Indice

Obiettivi, Programmi, Risorse

Mandato istituzionale	Pag. 2
Organizzazione dell'ARDISS e personale	Pag. 3
Gli Organi	Pag. 3
La Struttura organizzativa	Pag. 4
La Missione	Pag. 6
Indirizzi	Pag. 6
I Servizi abitativi	Pag. 8
I Servizi di ristorazione	Pag. 10
I Servizi per la mobilità internazionale e l'accoglienza	Pag. 10
I Servizi di orientamento	Pag. 11
I Servizi culturali, per l'aggregazione, turistici e sportivi	Pag. 11
I Servizi di trasporto	Pag. 11
I Servizi a favore delle persone con disabilità	Pag. 12
Servizi di assistenza sanitaria	Pag. 12
I Lavori Pubblici	Pag. 12
I Risultati	Pag. 14
I Risultati attesi	Pag. 16
Il Bilancio gestionale finanziario 2017	Pag. 17
Le Risorse finanziarie	Pag. 18
Il Risultato di Amministrazione e il Fondo cassa	Pag. 18
Fondo pluriennale vincolato per spese in conto capitale	Pag. 19
Quadro generale riassuntivo	Pag. 19
Le Entrate	Pag. 20
Le Spese	Pag. 23

Il diritto allo studio universitario

“Articolo 34

La scuola è aperta a tutti.

L'istruzione inferiore, impartita per almeno otto anni, è obbligatoria e gratuita.

I capaci e meritevoli, anche se privi di mezzi, hanno diritto di raggiungere i gradi più alti degli studi.

La Repubblica rende effettivo questo diritto con borse di studio, assegni alle famiglie ed altre provvidenze, che devono essere attribuite per concorso.”

Obiettivi, Programmi, Risorse

Mandato istituzionale

L'ARDISS- Agenzia regionale per il Diritto agli Studi Superiori, nella quale sono confluiti gli Erdisu di Trieste e Udine, è stata istituita con l'articolo 27 della legge regionale 9 agosto 2012, n.16 “Interventi di razionalizzazione e riordino di enti, aziende e agenzie della Regione”. Ha sede legale nel capoluogo giuliano e dispone di sedi operative a Trieste e a Udine, oltre che di sedi territoriali decentrate a Gorizia, Gemona del Friuli e Pordenone. Con la successiva legge regionale 14 novembre 2014, n. 21 “Norme in materia di diritto allo studio universitario”, da ultimo modificata con la legge regionale 10 luglio 2015, n.17 “Disposizioni in materia di diritto allo studio universitario, modifica alla legge regionale 21/2014, nonché iniziative progettuali relative alle attività culturali”, la Regione disciplina un sistema integrato di interventi per il diritto allo studio universitario nel rispetto dei principi fissati dagli articoli 3, 33 e 34 della Costituzione, in attuazione dell'articolo 117, quarto comma, della Costituzione e dell'articolo 10 della legge costituzionale 18 ottobre 2001, n. 3 nonché in osservanza del decreto legislativo 29 marzo 2012, n. 68.

L'ARDISS è un Ente funzionale della Regione, avente personalità giuridica di diritto pubblico, dotato di autonomia gestionale, patrimoniale, organizzativa, contabile e finanziaria e sottoposto alla vigilanza e al controllo della Regione. Ai sensi di quanto disposto dall'art. 12 della L. R. 21/2014, esercita nei confronti dell'ARDISS, le seguenti funzioni:

- a)** definisce gli indirizzi per lo sviluppo delle attività istituzionali e gli obiettivi di gestione;
- b)** nomina gli organi;
- c)** definisce l'assetto organizzativo, nonché la dotazione organica;
- d)** approva con apposita deliberazione giuntale i regolamenti per l'esercizio delle funzioni dell'ARDISS;
- e)** esercita le attività di vigilanza e di controllo;
- f)** stabilisce con apposita deliberazione giuntale le eventuali sedi operative decentrate;
- g)** adotta ogni altro provvedimento necessario a garantirne la funzionalità.

Ai sensi dell'art. 22 della L. R. 21/2014, la Regione persegue le finalità previste dalla legge medesima, mediante la realizzazione delle seguenti tipologie d'intervento:

- a)** benefici di natura economica, articolati in:
 - 1) borse di studio;
 - 2) prestiti;
 - 3) contributi;
- b)** servizi per l'accoglienza, articolati in:
 - 1) servizi abitativi;
 - 2) servizi di ristorazione;

- 3) servizi per la mobilità internazionale e l'accoglienza;
- 4) servizi di orientamento;
- 5) servizi culturali, per l'aggregazione, turistici e sportivi;
- 6) servizi di trasporto;
- 7) servizi a favore dei soggetti con disabilità;
- 8) servizi di assistenza sanitaria;

c) ogni altra forma di intervento diretta a favorire l'attuazione del diritto allo studio universitario.

Ai fini dell'attuazione degli interventi di cui al comma 1, lettera b), la Regione realizza inoltre interventi di edilizia secondo le modalità di cui all'articolo 24 della legge regionale 16/2012.

Organizzazione dell'ARDISS e Personale

L'assetto organizzativo dell'Amministrazione e degli Enti regionali è disciplinato dal relativo Regolamento approvato con DPRReg 27/08/2004, n. 0277/Pres., e s.m.i. secondo criteri di efficienza, efficacia, trasparenza, economicità e qualità dell'azione amministrativa.

Nell'ambito dei principi e dei criteri generali di organizzazione il Regolamento stabilisce che "la Giunta regionale individua la struttura organizzativa e le procedure più adeguate al perseguimento delle finalità istituzionali" e che tali strutture e procedure devono essere "informate alla massima flessibilità e sono soggette alla continua revisione necessaria a garantire che l'Amministrazione possa rispondere in modo adeguato e tempestivo al proprio mutevole contesto di riferimento, ottimizzare l'impiego delle risorse disponibili, creare condizioni interne di funzionamento che valorizzino, motivino e riconoscano il contributo delle risorse umane, nonché assicurare il collegamento dell'attività degli uffici, adeguandosi al dovere di comunicazione interna ed esterna, e interconnessione mediante sistemi informatici e statistici pubblici."

Gli Organi

Sono organi dell'ARDISS, secondo quanto previsto dall'art. 14 della L. R. 21/2014:

- a)** il Direttore generale
 - b)** il Comitato degli studenti
 - c)** il Revisore unico dei conti
- Il Direttore generale ha la rappresentanza dell'ARDISS ed è responsabile della gestione della stessa e del raggiungimento degli obiettivi fissati dalla Giunta Regionale adottando a tal fine tutti gli atti di ordinaria e straordinaria amministrazione.
- Spetta al Comitato degli studenti:
- a) esprimere l'intesa sul programma triennale degli interventi e sulla carta dei servizi;
 - b) esprimere parere sul bilancio sociale e sui regolamenti;
 - c) collaborare con il Direttore generale, anche attraverso la costituzione di gruppi di lavoro eventualmente distinti per sedi territoriali, alla predisposizione degli atti relativi alla carta dei servizi, ai bandi di concorso per l'accesso ai benefici, nonché alla gestione delle strutture abitative degli interventi destinati agli studenti universitari;
 - d) formulare proposte al Direttore generale volte a migliorare l'efficacia e a innovare le modalità di realizzazione degli interventi;
 - e) verificare la qualità dei servizi attraverso il controllo degli standard definiti dalle linee guida e dalla carta dei servizi;
 - f) individuare tra i componenti del Comitato stesso i rappresentanti in seno alla Conferenza regionale per il diritto agli studi superiori.
- Il Revisore unico dei conti esercita funzioni di controllo ed in particolare, svolge i seguenti compiti:
- a) verifica la regolare tenuta della contabilità e la corrispondenza del rendiconto generale alle risultanze delle scritture contabili;
 - b) esprime parere sul bilancio di previsione annuale e pluriennale;

- c) accerta almeno ogni semestre la consistenza di cassa.

La Struttura organizzativa

L'ARDISS ha una Direzione generale e si articola nei seguenti Servizi:

- Servizio interventi per il diritto agli studi superiori di Trieste;
- Servizio interventi per il diritto agli studi superiori di Udine.

La Direzione centrale di riferimento è la Direzione centrale lavoro, formazione, istruzione, pari opportunità, politiche giovanili e ricerca e università.

La Direzione generale è la struttura organizzativa a livello direzionale, che assicura la realizzazione degli interventi per il Diritto allo Studio Universitario nella Regione. Il personale dell'ARDISS appartiene al ruolo unico regionale.

Il Servizio interventi per il diritto agli studi superiori delle sedi di Trieste e di Udine:

- a) collabora con le Università regionali, con le altre Istituzioni di alta formazione e con gli Istituti Tecnici Superiori per garantire l'accesso ai servizi da parte della generalità degli studenti ad esse iscritti ed in particolare dei capaci, meritevoli, ma privi di mezzi;
- b) attua gli interventi in materia di diritto allo studio universitario e in particolare eroga i benefici di natura economica articolati in borse di studio, prestiti e contributi;
- c) eroga i servizi abitativi e di ristorazione;
- d) cura l'attuazione dei servizi per la mobilità internazionale e l'accoglienza, dei servizi di orientamento, culturali, per l'aggregazione, turistici, sportivi, di trasporto, nonché dei servizi a favore dei soggetti diversamente abili;
- e) cura l'attività informativa e di raccordo con le aziende territoriali del servizio sanitario regionale al fine di garantire l'accesso all'assistenza sanitaria agli studenti fuori sede;
- f) cura la gestione del patrimonio immobiliare finalizzato all'erogazione del servizio abitativo nelle rispettive sedi operative.

L'infrastruttura tecnologica dei sistemi informativi dell'ARDISS è a servizio di tutte le sedi operative. E' assicurato altresì l'interscambio con gli Atenei e anche con la Regione. Sono in corso i lavori di ristrutturazione delle reti telematiche con lo scopo di migliorare e rendere più efficienti i servizi disponibili.

PERSONALE ASSEGNATO		
Categoria	Profilo professionale	Al 30.01.2017
D	Specialista amministrativo economico	22
	Specialista tecnico	8
	Totale	30
C	Assistente amministrativo economico	19
	Assistente tecnico	6
	Totale	25
B	Collaboratore amministrativo	6
	Totale	6
A	Operatore	1
	Totale	1
TOTALE		62
DIRETTORE CENTRALE		1
DIRETTORE DI SERVIZIO		2
TOTALE COMPLESSIVO		65

Organigramma:

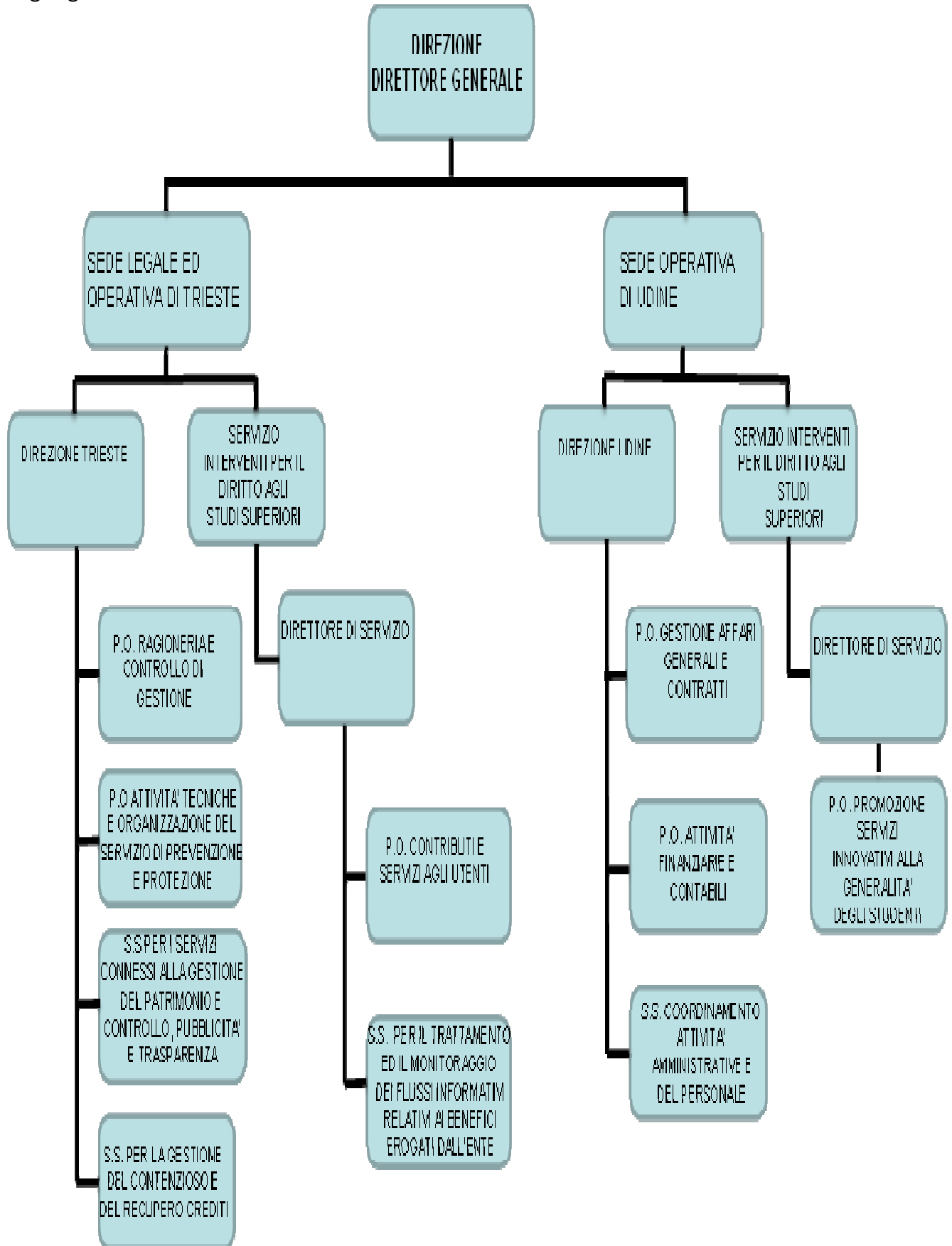

La Missione

L'attività dell'ARDISS ha come principale referente lo studente e la sua missione istituzionale consiste dunque nell'organizzare e gestire un sistema integrato di servizi ed interventi, affinché tutti gli studenti possano superare le difficoltà materiali e raggiungere i gradi più alti degli studi, come previsto peraltro dall'art. 34 della Costituzione della Repubblica Italiana.

L'ARDISS deve svolgere la sua attività in conformità alla programmazione regionale contenuta nel Programma triennale degli interventi, che definisce, come previsto dalla L.R. n. 21 del 14 novembre 2014, gli indirizzi per l'attuazione del Diritto agli Studi superiori nella Regione Friuli Venezia Giulia. Tale piano viene annualmente ridefinito.

I principi fondamentali secondo cui si svolge l'attività dell'Agenzia sono quelli enunciati nelle finalità di cui all'art. 2 della L.R. 21/2014:

- a) rimuovere gli ostacoli di ordine economico e sociale per favorire e promuovere, in condizioni di pari opportunità, il conseguimento dei più alti livelli formativi, con prioritaria attenzione agli studenti capaci e meritevoli, carenti o privi di mezzi;
- b) concorrere alla diffusione degli studi di istruzione superiore e al miglioramento della qualità dell'offerta formativa, potenziando e diversificando la gamma degli interventi offerti per il diritto allo studio universitario anche rivolti alla generalità degli studenti;
- c) promuovere e valorizzare il merito degli studenti;
- d) contribuire a ridurre l'abbandono degli studi universitari, promuovendo interventi atti a favorire il migliore inserimento degli studenti nell'attività universitaria;
- e) favorire e promuovere, in raccordo con le istituzioni universitarie, gli enti di ricerca e gli enti economici, l'internazionalizzazione dei percorsi formativi, di ricerca e professionali;
- f) promuovere un sistema informativo di supporto nella scelta delle opportunità in materia di istruzione universitaria e di alta formazione, compresa la formazione per la ricerca.

Seguendo queste linee guida, l'attività dell'Agenzia si rivolge quindi a tutti gli studenti, osservando parità di trattamento. L'accesso ai servizi deve generalmente comportare la partecipazione al costo dei servizi stessi, mentre la gratuità o particolari agevolazioni nella fruizione dei servizi sono attribuibili ai soli studenti capaci e meritevoli privi di mezzi da individuarsi per concorso.

Inoltre, il rispetto di tali principi impone che i servizi vengano svolti in collaborazione e sinergia con le Università nonché con gli enti e le istituzioni aventi comunque competenza nelle materie connesse all'attuazione del diritto allo studio universitario, possibilmente mediante la regia della Conferenza regionale per il diritto e le opportunità allo studio universitario, al fine di limitare le duplicazioni di servizi e a ottimizzare l'impiego delle risorse disponibili.

Gli obiettivi richiamati nel Piano regionale per il diritto e le opportunità allo studio universitario spingono dunque verso la creazione delle migliori condizioni affinché possano essere assicurati il diritto e le opportunità allo studio universitario, nel rispetto delle esigenze del territorio e della centralità della popolazione studentesca, favorendo l'innalzamento della capacità attrattiva del sistema universitario regionale.

Indirizzi

L'assetto normativo regionale disciplinato dalla legge regionale 14 novembre 2014, n. 21 "Norme in materia di diritto allo studio universitario" prevede che a livello regionale, gli interventi e i servizi a sostegno del diritto allo studio universitario siano gestiti dall'ARDISS.

Ai fini dell'attuazione, da parte dell'ARDISS, delle finalità, degli interventi e dei servizi di cui alla sopraccitata legge, è prevista una programmazione triennale secondo le modalità di seguito indicate.

La Giunta regionale approva, su proposta della Conferenza regionale per il diritto agli studi superiori e sentita la Commissione consiliare competente, le linee guida di durata triennale. Le linee guida decorrono dalla data di approvazione e possono essere periodicamente aggiornate.

Successivamente, il Direttore generale dell'ARDISS predisponde, in conformità alle linee guida e d'intesa con il Comitato degli studenti, lo schema del Programma triennale degli interventi che viene successivamente approvato dalla Giunta regionale e annualmente aggiornato.

Nello specifico, ai sensi dell'articolo 8 della legge regionale 21/2014, le linee guida di durata triennale stabiliscono, tra l'altro:

- a) gli indirizzi per l'offerta e gli standard minimi di qualità dei servizi medesimi;
- b) gli indirizzi per la determinazione da parte dell'ARDISS dei requisiti per l'accesso e la fruizione degli interventi, con particolare riferimento ai requisiti di reddito e di merito;
- c) gli indirizzi per la determinazione delle tariffe dei servizi offerti dall'ARDISS agli studenti di cui all'articolo 4 comma 1 della legge regionale 21/2014;
- d) i limiti minimi e massimi entro i quali sono fissati gli importi dei sostegni economici e i criteri di partecipazione al costo dei servizi per gli altri soggetti di cui all'art. 4, comma 2 della legge regionale 21/2014;
- e) le eventuali quote di interventi riservate per gli studenti cittadini di Stati non appartenenti all'Unione europea;
- f) gli indirizzi per il sostegno a favore di altri enti e istituzioni regionali per il potenziamento della gamma e della qualità dei servizi rivolti agli studenti;
- g) gli indirizzi per la determinazione da parte dell'ARDISS dei criteri di esonero parziale o totale dal pagamento della tassa regionale per il diritto allo studio universitario;
- h) l'indirizzo per il sostegno dell'offerta abitativa regionale, tenuto conto prioritariamente dell'offerta abitativa dell'ARDISS;
- i) gli indirizzi per la predisposizione da parte dell'ARDISS della Carta dei servizi;
- j) gli indirizzi per l'attuazione di ogni altra forma di intervento di cui all'articolo 22, comma 1, lettera c) della legge regionale 21/2014.

Per quanto attiene invece al programma triennale, esso stabilisce tra l'altro:

- a) i criteri per perseguire un sostanziale equilibrio nell'attribuzione degli interventi di sostegno economico, anche a livello territoriale;
- b) i requisiti per l'accesso e la fruizione degli interventi, con particolare riferimento ai requisiti di reddito e di merito per gli interventi attribuibili per concorso;
- c) i criteri per l'esonero parziale o totale dal pagamento della tassa regionale per il diritto allo studio universitario;
- d) i criteri e i parametri per la determinazione degli eventuali requisiti di reddito e merito per l'accesso e la fruizione dei servizi rivolti alla generalità degli studenti;
- e) la programmazione triennale dei lavori pubblici dell'ARDISS.
- f) la quota di partecipazione al costo dei servizi offerti dall'ARDISS ai soggetti di cui all'articolo 4, comma 2, nel rispetto dei criteri di cui all'articolo 8, comma 2, lettera d) della legge regionale 21/2014.

La Giunta regionale con delibere n. 1233 del 1° luglio 2016 e n. 1906 del 14 ottobre 2016, ha approvato l'aggiornamento delle linee guida per il triennio 2015/2017, anni accademici 2015/2016, 2016/2017, 2017/2018 e con delibera n. 1234 del 1° luglio 2016, in conformità alle linee guida, è stato aggiornato il programma triennale degli interventi in materia di diritto allo studio universitario (DSU).

Hanno diritto di usufruire degli interventi e dei servizi in materia di diritto allo studio gli studenti iscritti ai corsi di istruzione superiore attivati dalle università, dagli istituti superiori di grado universitario, dalle istituzioni di alta formazione artistica e musicale con sede legale in Friuli Venezia Giulia, nonché gli

studenti frequentanti gli istituti tecnici superiori aventi sede legale in Friuli Venezia Giulia e Accademia delle belle arti.

Il dettato regionale prevede l'estensione degli interventi anche a ulteriori categorie di soggetti, purché non finanziati da risorse statali, secondo i principi e le finalità di cui alla citata legge regionale 21/2014, nel rispetto degli indirizzi fissati dal programma triennale degli interventi e nei limiti delle disponibilità finanziarie. Le ulteriori categorie di soggetti di seguito elencate sono sostanzialmente riconducibili a programmi e progetti di mobilità internazionale:

- a) i neolaureati inseriti in progetti di ricerca, di mobilità internazionale, di inserimento lavorativo, fino al diciottesimo mese dal conseguimento della laurea;
- b) gli studenti e i neolaureati stranieri inseriti in programmi di mobilità internazionale e di ricerca che si svolgano nel territorio regionale;
- c) i ricercatori e i professori provenienti da altre università o istituti di ricerca italiani o stranieri nell'ambito di accordi, progetti e collaborazioni internazionali con le università, gli istituti tecnici superiori, gli istituti superiori di grado universitario, le istituzioni di alta formazione artistica e musicale e gli enti di ricerca aventi sede legale nel territorio regionale.

Gli interventi oggetto delle suddette linee guida, ed elencati all'articolo 22 della legge regionale 21/2014, sono suddivisi in benefici di natura economica, quali le borse di studio, i prestiti e i contributi ed in servizi di accoglienza, quali i servizi abitativi e di ristorazione, per la mobilità internazionale, servizi di orientamento, servizi culturali, per l'aggregazione, turistici e sportivi, servizi di trasporto, servizi a favore di soggetti con disabilità, servizi di assistenza sanitaria, nonché ogni altra forma di intervento diretta a favorire l'attuazione del diritto allo studio universitario.

I Servizi abitativi

I servizi abitativi sono rappresentati dall'offerta complessiva delle strutture messe a disposizione degli studenti iscritti ai corsi di istruzione superiore attivati dalle Università, dagli Istituti superiori di grado universitario, dalle Istituzioni di alta formazione artistica e musicale con sede legale in Friuli Venezia Giulia, nonché degli studenti frequentanti gli Istituti tecnici superiori e l'Accademia delle arti.

Sono considerati come beneficiari prioritari del servizio abitativo, il cui accesso è garantito mediante procedura concorsuale, gli studenti sopra indicati capaci e meritevoli, carenti o privi di mezzi, sulla base dei requisiti stabiliti dal Programma triennale.

Nel caso di manifestazioni studentesche, la cui rilevanza nazionale o regionale è accertata con atto del Direttore generale, possono essere stipulate convenzioni che prevedono l'uso gratuito delle strutture abitative.

Le strutture abitative sopraccitate possono essere quelle gestite dall'ARDISS, ovvero altre strutture convittuali offerte da soggetti pubblici o privati, in possesso di requisiti minimi di accreditamento.

Rientra nella definizione di servizio abitativo l'insieme dei servizi di assistenza per l'accesso al mercato delle locazioni erogati dall'ARDISS, anche in collaborazione con le associazioni degli studenti, degli inquilini, della proprietà e degli operatori professionali del settore, a favore di tutti i destinatari della legge regionale 21/2014.

Si possono pertanto individuare due modalità di erogazione del servizio da parte dell'ARDISS: diretta tramite le strutture abitative gestite dalla medesima Agenzia e indiretta tramite le convenzioni che l'ARDISS stipula con le strutture convittuali oppure tramite convenzioni con operatori del settore per fornire servizi di assistenza per l'accesso al mercato delle locazioni.

Il Servizio abitativo è stato riconosciuto dall'Amministrazione regionale quale servizio di interesse economico generale e pertanto le misure di sostegno a favore dei beneficiari finali sono sottoposte alla disciplina comunitaria definita del Regolamento (UE) n. 360 della Commissione del 25 aprile 2012, relativo all'applicazione degli articoli 107 e 108 del trattato sul funzionamento dell'Unione Europea agli

aiuti di importanza minore "de minimis" concessi ad imprese che forniscono servizi di interesse economico generale.

Per quanto riguarda la **gestione diretta**, ossia per il tramite delle strutture abitative dell'ARDISS, viene garantita l'emanazione del bando di concorso e la sua pubblicazione sul sito dell'ARDISS entro il mese di giugno di ogni anno a valere per l'anno accademico successivo e l'assegnazione dei posti alloggio a partire dal mese di settembre di ogni anno.

Il numero complessivo di strutture abitative e posti alloggio messe a disposizione per l'offerta del servizio abitativo è il seguente:

Polo di Trieste. Dispone di 549 posti alloggio così distribuiti:

- 250 posti alloggio (di cui 6 riservati a disabili) presso la casa dello studente edificio E3;
- 126 posti alloggio (di cui 2 riservati a disabili) presso la casa dello studente edificio E4;
- 74 posti alloggio presso la casa dello studente E1;
- 99 posti alloggio presso la Casa dello studente di Via Gaspare Gozzi.

Polo di Udine e provincia. Dispone di 467 posti alloggio così distribuiti:

- 283 posti alloggio presso la casa dello studente di viale Ungheria di Udine che saranno disponibili fino al 31 luglio 2017;
- 108 posti alloggio presso la casa dello studente dei Rizzi di Udine;
- 12 posti alloggio per ex scuola materna "Maria Bambina" di Udine;
- 64 posti alloggio presso la casa dello studente di Gemona.

Polo di Pordenone

- 95 posti alloggio presso la casa dello studente di Pordenone in convenzione con il Consorzio Universitario di Pordenone di cui 90 riservati agli studenti iscritti all'Università di Udine e 5 riservati agli studenti iscritti all'Università di Trieste.

Polo di Gorizia

- 98 posti alloggio presso la casa dello studente di Gorizia, di cui 49 riservati agli studenti iscritti all'Università di Udine e 49 riservati agli studenti iscritti all'Università di Trieste.

Per quanto riguarda le forme di **gestione indiretta**, nel rispetto delle disposizioni transitorie stabilite dall'articolo 38 comma 9 della legge regionale 21/2014, l'ARDISS può stipulare convenzioni con i soggetti che gestiscono strutture convittuali, come di seguito specificati, e attivare con gli stessi forme di sostegno a favore degli studenti capaci e meritevoli, carenti e privi di mezzi, con garanzia di applicazione delle medesime condizioni di accesso, di fruizione e di godimento previste per i servizi di alloggio gestiti in forma diretta.

I soggetti destinatari delle suddette convenzioni sono:

- a. gli enti pubblici e privati, singoli o associati operanti nel settore del diritto allo studio, provvisti di personalità giuridica, il cui statuto preveda tra gli scopi la costruzione o la gestione di residenze e alloggi o servizi da destinare agli studenti universitari;
- b. i consorzi istituiti per lo sviluppo degli studi universitari.

Le caratteristiche dimensionali e qualitative delle strutture in dotazione ai soggetti che gestiscono le strutture convittuali di cui sopra, devono corrispondere almeno allo standard minimo di qualità dei servizi abitativi offerti dall'ARDISS.

Infine, per quanto riguarda i servizi di assistenza per l'accesso al mercato delle locazioni a favore di tutti i destinatari della legge, si prevede la stipula di convenzioni o contratti con le associazioni degli studenti, degli inquilini, della proprietà e degli operatori professionali del settore. Il servizio garantisce la presenza

di punti informativi rispettivamente presso le sedi universitarie di Trieste e di Udine, e una sezione dedicata o un link al servizio sul sito internet dell'ARDISS.

I Servizi di ristorazione

I servizi di ristorazione sono rivolti a tutti i destinatari degli interventi previsti dalla legge regionale 21/2014, con tariffe differenziate. Per gli studenti iscritti ai corsi di istruzione superiore attivati dalle Università, dagli Istituti superiori di grado universitario, dalle Istituzioni di alta formazione artistica e musicale con sede legale in Friuli Venezia Giulia, nonché degli studenti frequentanti gli Istituti tecnici superiori e Accademia delle Belle arti, carenti o privi di mezzi, sono previste particolari agevolazioni tariffarie. È altresì prevista la gratuità del servizio in caso di manifestazioni studentesche la cui rilevanza nazionale o regionale è accertata con apposito atto del Direttore generale.

E' previsto l'accesso al servizio anche da parte di altri utenti diversi da quelli individuati dalla legge, purché sia corrisposta una tariffa che garantisca la copertura del costo del servizio.

Il servizio erogato dall'ARDISS viene garantito attraverso contratti o convenzioni con le ditte appaltatrici, previo esperimento di idonea procedura di selezione nel rispetto dei principi di trasparenza, rotazione, parità di trattamento e della normativa europea in materia di appalti ove applicabile, tenendo conto della distribuzione territoriale dell'attività universitaria.

L'ARDISS dispone di punti di ristoro presso le seguenti sedi universitarie:

Gemona del Friuli;

Gorizia;

Pordenone;

Portogruaro;

Trieste;

Udine;

Padova.

Per quanto riguarda la sede di Gorizia si prevede la creazione di una mensa presso la sede Universitaria di Via Alviano, che sarà gestita da una società individuata con apposita gara.

E' stata altresì sottoscritta una convenzione con l'Esu di Padova per erogare il servizio di ristorazione agli studenti che frequentano il corso di Conegliano afferente l'Università di Udine.

I Servizi per la mobilità internazionale e l'accoglienza

I servizi per la mobilità internazionale e l'accoglienza riguardano l'offerta di informazioni e di servizi necessari all'ingresso e alla permanenza nel territorio regionale, al fine di favorire l'internazionalizzazione delle esperienze di studio e di ricerca e ogni altra forma di scambio culturale e scientifico da e verso le istituzioni universitarie europee e di altri Paesi.

Sono servizi destinati pertanto prevalentemente agli studenti ed ai ricercatori stranieri (incoming).

Il servizio viene erogato mediante stipula di una convenzione con il soggetto coordinatore dei Centri di ricerca di cui all'articolo 7, comma 21, della legge regionale 29 dicembre 2010, n. 22 (Legge finanziaria 2011) e mediante eventuali ulteriori accordi da stipulare con le Università, gli Istituti superiori di grado universitario, le Istituzioni di alta formazione artistica e musicale con sede legale in Friuli Venezia Giulia, nonché gli Istituti tecnici superiori.

Gli standard minimi dei servizi sono i seguenti:

a) Incoming

1. Servizio di preaccoglienza a studenti e ricercatori stranieri tramite i servizi offerti dal "Welcome Office FVG";

2. Riserva da parte dell'ARDISS di una percentuale dei posti alloggio rispetto al totale dei posti a disposizione delle strutture direttamente gestite per progetti di mobilità internazionale;
3. Accesso al servizio di ristorazione.

b) Outgoing

Oltre ai servizi informativi offerti dal "Welcome Office FVG", si prevede la possibilità di accesso a idonei benefici economici per la partecipazione a programmi di mobilità internazionale a favore di studenti capaci e meritevoli, carenti o privi di mezzi.

I Servizi di orientamento

I servizi di orientamento sono resi per facilitare ai giovani la conoscenza del contesto formativo, occupazionale, sociale, culturale ed economico di riferimento, per sostenere i suoi processi decisionali e le sue esperienze di cambiamento e per sviluppare proprie capacità di analisi e di valutazione delle competenze in funzione di un progetto formativo e lavorativo. Il servizio mira pertanto a individuare problematiche individuali e relazionali della persona connesse con l'adattamento alla vita universitaria, a prevenire i conflitti e i disagi tipici dell'età giovanile e migliorare le capacità della persona di comprendere se stessa, gli altri e di comportarsi in maniera consapevole.

Tali servizi possono essere rivolti a tutti i destinatari individuati dalla legge regionale in materia di diritto allo studio universitario.

Fermo restando che le istituzioni universitarie dispongono di propri servizi di orientamento in entrata, in itinere e in uscita, l'ARDISS può erogare tali servizi avvalendosi della collaborazione dei Centri regionali di orientamento, ovvero delle Università e delle Istituzioni di alta formazione artistica e musicale e altre Istituzioni pubbliche e private che operano in materia. Il servizio garantisce la presenza di uno sportello di assistenza per consentire colloqui individuali forniti da personale qualificato.

I Servizi culturali, per l'aggregazione, turistici e sportivi

I servizi culturali, per l'aggregazione, turistici e sportivi sono rivolti a tutti i destinatari individuati dalla legge regionale in materia di diritto allo studio universitario e favoriscono lo sviluppo delle attività promosse o realizzate in questi settori, anche dagli studenti.

Lo standard del servizio prevede che lo stesso possa essere sviluppato nel triennio con modalità e contenuti diversi, ossia mediante:

- a) la stipula di accordi, protocolli d'intesa e convenzioni, nel rispetto dei principi di trasparenza, rotazione e parità di trattamento, con i soggetti presenti sul territorio che erogano servizi culturali, di aggregazione, sportivi, al fine di consentire l'accesso degli studenti alle iniziative da esse programmate a prezzi agevolati;
- b) la promozione dell'organizzazione di attività sportive sia nell'ambito universitario, sia in collaborazione con le associazioni sportive universitarie e le federazioni sportive;
- c) la promozione di forme di turismo culturale per gli studenti tramite l'effettuazione di viaggi e soggiorni in Italia e all'estero con finalità di studio, mediante accordi con gli organismi a ciò preposti e con le organizzazioni turistiche nazionali ed estere;
- d) la promozione dell'associazionismo universitario in genere, compresi i neolaureati.

I citati servizi sono attualmente assicurati in forma integrata con i rispettivi Atenei e le Associazioni sportive Universitarie.

Il Servizio di trasporto

Il servizio di trasporto è rivolto a tutti i destinatari previsti dalla legge regionale 21/2014, in particolare agli studenti iscritti alle Università, agli Istituti superiori di grado universitario, delle Istituzioni di alta formazione artistica e musicale con sede legale in Friuli Venezia Giulia, nonché degli Istituti tecnici

superiori regionali che siano risultati beneficiari di borsa di studio in quanto in possesso dei requisiti di reddito e merito.

La Giunta regionale con apposita delibera ha approvato il regime tariffario per il servizio di trasporto pubblico locale prevedendo specifiche agevolazioni sia sul trasporto ferroviario sia sul trasporto urbano ed extraurbano.

Per quanto riguarda il trasporto su rotaia a decorrere dall'a.a. 2016/17 non è più previsto alcun sostegno poiché, come definito dalla sopraccitata deliberazione giuntale, agli studenti fino a 26 anni di età regolarmente iscritti, è rilasciato un abbonamento annuale di importo pari a 8 abbonamenti mensili direttamente da Ferrovie dello Stato Spa.

L'ARDISS offre agli studenti la possibilità di ottenere agevolazioni sul costo degli abbonamenti ai servizi di trasporto pubblico locale. Le agevolazioni riguardano il servizio urbano ed extraurbano su gomma. L'agevolazione consiste nel poter acquistare l'abbonamento scontato presso le biglietterie principali delle aziende di trasporto pubblico urbano ed extra urbano.

L'abbattimento del costo è pari al 30% del costo dell'abbonamento annuale o scolastico per gli studenti iscritti non oltre il primo anno fuori corso.

I Servizi a favore delle persone con disabilità

I servizi sono rivolti a tutti i soggetti destinatari della legge regionale in materia di diritto allo studio universitario con disabilità e consistono in:

- servizi di sostegno e di assistenza, sia individuali, sia collettivi, diversificati in funzione della disabilità e in raccordo con le competenze di altri soggetti istituzionali;
- interventi di eliminazione delle barriere architettoniche per facilitare l'accesso ai servizi previsti per il diritto allo studio universitario.

Le attuali strutture abitative sono tutte dotate di servizi per disabili e sono prive di barriere architettoniche. Nello specifico il numero di stanze attrezzate destinate a servizio abitativo sul territorio regionale è di n. 33.

I Servizi di assistenza sanitaria

E' previsto l'accesso ai servizi di assistenza sanitaria di base agli studenti fuori sede. A tal fine, tenuto conto della peculiarità del territorio e dei servizi offerti dalle relative aziende sanitarie, l'ARDISS stipula ove necessario convenzioni con le stesse o con altri operatori del settore.

I Lavori Pubblici

Prosegue l'attività volta al mantenimento in perfetta efficienza del patrimonio immobiliare di proprietà dell'Agenzia ovvero di pieno utilizzo. Nel corso del triennio 2017-2019 saranno portati a conclusione i lavori di straordinaria manutenzione e risanamento conservativo delle opere iniziate negli anni precedenti e nel corso del 2017 saranno cantierati nuovi lavori, tra i quali quelli relativi all'adeguamento normativo e miglioramento dell'efficienza energetica della Casa dello studente di viale Ungheria, 43.

Nel corso del 2017 in particolare saranno completate o avviate le seguenti opere:

TRIESTE 1	Nuovo impianto antincendio edificio E3
Descrizione lavori	Realizzazione del nuovo impianto antincendio e di rilevazione incendi
Stato di avanzamento	Prossima procedura per affidamento lavori
Destinazione d'uso	Casa dello Studente
Messa in esercizio prevista	Settembre 2017
Costo presunto	€ 358.348,72
Fonte finanziamento	Art. 7, comma 26 e 27 L.R. 9/2008

TRIESTE 1	Corpi scaldanti edificio E4
Descrizione lavori	Rifacimento parziale dell'impianto di riscaldamento e raffrescamento dell'edificio E4
Stato di avanzamento	In fase di avvio progettazione
Destinazione d'uso	Casa dello Studente
Messa in esercizio prevista	Settembre 2017
Costo presunto	68.839,34
Fonte finanziamento	Art. 24, comma 3 L.R. 4/1991

GORIZIA 1	Realizzazione nuova mensa
Descrizione lavori	Ristrutturazione locali presso la sede universitaria di Gorizia per la realizzazione della nuova mensa
Stato di avanzamento	In fase di avvio della progettazione
Destinazione d'uso	Mensa a servizio dell'utenza studentesca del polo di Gorizia
Avvio della procedura di gara dei lavori	Novembre 2017
Costo presunto	€ 300.000,00
Fonte finanziamento	Finanziamento regionale

PORDENONE 1	Manutenzione straordinaria casa dello studente di Pordenone
Descrizione lavori	Sistemazione impianti e messa in sicurezza casa dello studente di via Mantegna – PN
Stato di avanzamento	Lavori iniziati
Destinazione d'uso	Casa dello studente
Messa in esercizio prevista	Dicembre 2018
Costo presunto	€ 300.000,00
Fonte finanziamento	Art. 5, commi 46, 47 e 48 L.R. 34/2015

UDINE 1	Bonifica amianto casa dello studente di viale Ungheria a Udine
Descrizione lavori	Rimozione e bonifica degli isolamenti in amianto piano seminterrato
Stato di avanzamento	E' stata svolta indagine di mercato
Destinazione d'uso	Casa dello studente
Avvio dei lavori	Agosto 2017
Costo presunto	€ 92.500,00
Fonte finanziamento	Art. 7, comma 25 e 26 L.R. 20/2015, integrata e modificata con L.R. 26/2015.

UDINE 2	Manutenzione straordinaria della Casa dello studente di viale Ungheria
Descrizione lavori	Intervento di manutenzione straordinaria (tip. A – art. 3, D.M. 26/2011) volta all'adeguamento normativo e miglioramento dell'efficienza energetica della Casa dello studente di viale Ungheria, 43 a Udine
Stato di avanzamento	Progetto esecutivo approvato con Decreto n. 65/GEN 02.02.2016
Destinazione d'uso	Uffici ARDISS e Casa dello studente
Avvio della procedura di gara dei lavori	Settembre 2017
Costo presunto	€ 6.334.000,00
Fonte finanziamento	€ 2.314.000,00 (L. 338/2000) € 800.000,00 (L.R. 14/2016 art. 7, comma 60) € 3.220.000,00 (mutuo bancario a carico dell'ARDISS sostenuto da contribuzione regionale e contributo Fondazione Crup)

UDINE 3	Mensa dei Rizzi
Descrizione lavori	Raffrescamento della mensa dei Rizzi
Destinazione d'uso	Mensa
Avvio della procedura di gara lavori	Novembre 2017
Costo presunto	€ 150.000,00
Fonte finanziamento	Fondi regionali

Mentre nel triennio

TRIESTE 1	Manutenzione straordinaria della Casa dello studente - edificio E3
Descrizione lavori	Efficientamento energetico consistente nella sostituzione serramenti esterni, cappotto isolante e installazione di pannelli fotovoltaici per la produzione di energia elettrica
Destinazione d'uso	Casa dello studente
Messa in esercizio prevista	2019
Costo presunto	€ 1.800.000,00
Fonte finanziamento	

TRIESTE 2	Manutenzione straordinaria della Casa dello studente - edificio E4
Descrizione lavori	Rifacimento dell'impianto idro-sanitario
Destinazione d'uso	Casa dello studente
Approvazione progetto esecutivo	2019
Costo presunto	Importo da definire in relazione alle stato di usura riscontrabile su singole tratte
Fonte finanziamento	

TRIESTE 3	Lavori di modifica alla cabina di trasformazione di energia elettrica-edificio E3
Descrizione lavori	Separazione utenze elettriche Case dello studente E3-E4-mensa universitaria
Destinazione d'uso	Casa dello studente
Approvazione progetto esecutivo	2019
Costo presunto	€ 250.000,00
Fonte finanziamento	

UDINE 1	Bonifica amianto casa dello studente di viale Ungheria a Udine
Descrizione lavori	Rimozione e bonifica degli isolamenti in amianto piano seminterrato
Stato di avanzamento	E' stata svolta indagine di mercato
Destinazione d'uso	Casa dello studente
Avvio dei lavori	Agosto 2018
Costo presunto	€ 92.500,00
Fonte finanziamento	Art. 7, comma 25 e 26 L.R. 20/2015, integrata e modificata con L.R. 26/2015.

I Risultati

Nell'anno 2016, l'ARDISS ha dato attuazione alle linee guida sulle finalità, sugli interventi e sui servizi in materia di diritto allo studio universitario per il triennio 2015/2017 (DGR n. 1154/2015) e relativo Programma triennale degli interventi (DGR n. 1218/2015).

Nel corso dell'anno solare vengono erogati benefici afferenti due distinti anni accademici e nello specifico, per l'anno 2017, agli anni accademici 2016/2017 e 2017/2018.

Per quanto attiene alle borse di studio, la Regione ha stanziato a favore dell'ARDISS somme sufficienti per la copertura dell'intera graduatoria di borse di studio per l'a. a. 2015/2016. A favore degli studenti disabili, è stata garantita la concessione di borse di studio di importo maggiorato a fronte di requisiti di merito ridotti e di limiti ISEE maggiori.

Per l'a.a. 2015/2016 l'agevolazione per il trasporto sotto forma di agevolazioni per l'acquisto degli abbonamenti di trasporto pubblico ferroviario e su gomma è stata garantita a tutti i richiedenti in possesso dei relativi requisiti. L'agevolazione per il trasporto ferroviario è stata strutturata come rimborso delle spese sostenute alla fine dell'anno accademico. Per l'a.a. 2016/2017, già dal mese di settembre, gli studenti in possesso dei requisiti hanno potuto acquistare l'abbonamento di trasporto pubblico su gomma a tariffa agevolata.

Nel 2016 sono stati erogati contributi straordinari per il superamento di sopravvenuti disagi economici, anche a favore di studenti disabili.

Il servizio abitativo è stato garantito, prioritariamente, agli studenti capaci e meritevoli, carenti o privi di mezzi, sia tramite la gestione in forma diretta delle strutture ricettive, sia attraverso forme di gestione indiretta, mediante la stipula di convenzioni con soggetti che gestiscono strutture convittuali.

Per l'a.a. 2015/2016 tutti i richiedenti il posto alloggio, in possesso dei relativi requisiti di reddito e merito, hanno ottenuto l'assegnazione del posto alloggio e è stata altresì garantita la riserva di n. 32 posti a favore degli studenti "incoming" (mobilità in ingresso) partecipanti a programmi di mobilità internazionale.

È attivo, inoltre, un servizio di assistenza per l'accesso al mercato delle locazioni. Inoltre, sono state messe a disposizione degli studenti con disabilità 33 stanze attrezzate sul territorio regionale.

Sono state soddisfatte tutte le richieste di contributo per l'abbattimento dei costi di contratti di locazione regolarmente sottoscritti (art. 26, comma 1, lettera a, L.R. 21/2014).

Nel corso dell'anno 2016 l'ARDISS ha garantito il servizio di ristorazione a tariffa agevolata sul territorio regionale. L'Agenzia dispone, a tal fine, di vari punti di ristoro in proprietà o in convenzione nelle seguenti località: Gemona del Friuli, Gorizia, Pordenone, Portogruaro, Trieste ed Udine Padova.

A seguito dello spostamento della sede del Dipartimento di Scienze Economiche, Aziendali, Matematiche e Statistiche dell'Università di Trieste dagli edifici di Piazzale Europa al centro storico di Trieste, l'ARDISS ha ampliato i punti di ristoro presenti in tale zona.

La domanda di contributi di mobilità internazionale per l'a.a. 2015/2016 è stata completamente soddisfatta in quanto tutti gli studenti in possesso dei requisiti hanno potuto beneficiare del contributo.

Per quel che riguarda l'erogazione di servizi culturali, turistici e sportivi sono state stipulate apposite convenzioni con il CUS di Trieste e con l'Università al fine di provvedere ad un'erogazione unificata Ateneo-ARDISS dei relativi contributi (L.R. 21/2014, art. 26, comma 1, lettera f).

Per quel che attiene al servizio di assistenza sanitaria regionale l'ARDISS mette a disposizione, sul proprio sito istituzionale, le relative informazioni. Inoltre è stata stipulata apposita convenzione con le Aziende sanitarie per offrire, ove necessario, il medico di base per gli studenti "fuori sede".

Con riferimento agli interventi edilizi, nel corso del 2016 è stata completata la fornitura e l'installazione degli arredi della nuova Casa dello studente di via Gaspare Gozzi e sono stati assegnati gli alloggi dal 1° settembre.

Sono stati ultimati i lavori di ristrutturazione della Casa dello studente edificio E2 destinato a sale studio per gli studenti.

Per quanto riguarda i lavori riconducibili all'operatività delle sedi di Udine, si evidenzia quanto segue:

- Manutenzione straordinaria Casa dello studente di Pordenone: avviata la progettazione per il rifacimento impianti e messa in sicurezza il cui costo presunto è di euro 300.000,00;
- Bonifica amianto Casa dello studente di viale Ungheria a Udine: trattasi di lavori di rimozione e bonifica degli isolamenti in amianto del piano seminterrato, per i quali è stata svolta un'indagine di mercato con un costo presunto di euro 185.000;
- Manutenzione straordinaria della Casa dello studente di viale Ungheria: trattasi di un intervento di manutenzione straordinaria volto all'adeguamento normativo e al miglioramento dell'efficienza energetica. Il Ministero dell'istruzione, dell'università e della ricerca, a seguito dell'approvazione del progetto esecutivo (decreto n. 65/GEN del 02.02.2016) ha garantito il proprio cofinanziamento.

Risultati attesi

Per il prossimo triennio di programmazione l'ARDISS ha come obiettivo quello di mantenere la qualità del servizio richiesto dall'utenza universitaria, in particolare per quel che concerne i benefici ed i servizi principali quali borse di studio, con la copertura totale delle graduatorie, contributi di mobilità internazionale, posti alloggio, contributi per l'abbattimento delle tasse universitarie, contributi per l'abbattimento dei costi di contratti di locazione regolarmente sottoscritti e servizio di ristorazione.

Ulteriori interventi cui si darà attuazione, nei limiti delle risorse di bilancio, sono le agevolazioni per il trasporto su gomma, i contributi per i servizi culturali, per l'aggregazione, turistici e sportivi, l'orientamento, l'attivazione di tirocini formativi, i servizi di assistenza per l'accesso al mercato delle locazioni, erogazione di contributi per l'abbattimento dei costi di iscrizione e frequenza a master e percorsi di alta formazione e specializzazione.

I risultati attesi nel prossimo triennio sono in sintesi:

- con riferimento agli standard minimi dei servizi si prevede il mantenimento dell'attuale dimensione dell'offerta abitativa gestita direttamente dall'ARDISS, eccezione fatta per la Casa dello studente di viale Ungheria che, per i lavori di ristrutturazione, verrà chiusa a fine a.a. 2016/2017 e pertanto verranno previste forme di assistenza alternativa per gli studenti;
- con riferimento al servizio di ristorazione, per quanto riguarda la sede di Gorizia, si prevede la realizzazione di una mensa presso la sede universitaria di via Alviano, da selezionare mediante apposita gara;
- con riferimento alle borse di studio si prevede la copertura di tutti gli idonei. Le domande presentate per l'a.a. 2016/2017 sono state complessivamente n. 7.782 con n. 4.957 beneficiari suddivisi in n. 2.444 per la sede di Trieste e n. 2.513 per la sede di Udine con una determinazione di fabbisogno complessivo pari a ML 16.155,00;
- con riferimento alle tariffe dei servizi si prevede il solo adeguamento periodico;
- con riferimento alle quote di interventi riservate agli studenti cittadini di Stati non appartenenti all'Unione Europea, si prevede una riserva di una quota di borse di studio e di alloggi da destinare a favore di studenti cittadini di Stati non appartenenti all'Unione Europea meritevoli e privi di mezzi e una riserva di almeno trenta posti alloggio a favore degli studenti "incoming" nell'ambito dei progetti di mobilità internazionale promossi da Università, Istituti superiori di grado universitario, Istituzioni di alta formazione artistica e musicale con sede legale in Friuli Venezia Giulia ed Istituti tecnici superiori;
- con riferimento alla tassa regionale per il diritto allo studio universitario, si prevede il mantenimento del medesimo importo e l'eventuale adeguamento annuale al tasso di inflazione.

Per quanto attiene agli interventi di edilizia nel triennio 2017/2019, nel 2017 si prevede il collaudo della Casa dello studente edificio E2. Seguirà la gara per la fornitura degli arredi.

È previsto il rifacimento dell'impianto di rilevazione incendi della Casa dello studente edificio E3 per i cui lavori sono già pervenute manifestazioni di interesse;

Si prevede che i lavori di ristrutturazione straordinaria per l'adeguamento normativo e il miglioramento dell'efficienza energetica della Casa dello studente di viale Ungheria verranno realizzati a partire dall'autunno 2017, mentre proseguono i lavori di manutenzione straordinaria presso la casa dello studente di Pordenone avviati nel 2016.

IL BILANCIO GESTIONALE FINANZIARIO 2017

Il bilancio di previsione 2017-2019 è redatto in riferimento alla Legge Regionale 10 novembre 2015, n. 26 "Disposizioni in materia di programmazione e contabilità e altre disposizioni finanziarie urgenti". Con tale legge la Regione dispone, per sé e per i suoi enti ed organismi strumentali, l'applicazione delle disposizioni di cui ai titoli I, III e IV del decreto legislativo. n. 118/2011, e successive modifiche ed integrazioni a partire dal 2016.

Il Bilancio redatto secondo gli schemi del D.lgs. 118/2011 diventa lo strumento autorizzatorio della gestione ed è strutturato per missioni/programmi per quanto concerne la Spesa, e per titoli/tipologie per quanto concerne l'Entrata.

La Missione individuata dall'Amministrazione regionale per l'ARDISS con delibera di Giunta Regionale n. 1995 del 29.10.2014, è "Istruzione e diritto allo studio" che corrisponde alla missione 04 del glossario delle missioni e dei programmi, allegato al Dlgs. n. 118/2011.

Per quanto riguarda il programma l'attività istituzionale dell'Agenzia è stata collocata all'interno del codice 04 "Istruzione universitaria" che ricomprende, tra l'altro, le Spese per l'edilizia universitaria nonché le Spese per il diritto allo studio e le Spese per le borse di studio, sovvenzioni e indennità a sostegno degli studenti.

Il 2016 è stato il primo anno di redazione del Bilancio con i nuovi principi armonizzati introdotti dal Dlgs 118/2011 dove, tra l'altro, si è proceduto a codificare lo stesso con quanto indicato nel piano dei conti integrato, costituito dall'elenco delle voci del bilancio gestionale finanziario e dei conti economici e patrimoniali, definito in modo da consentire la rilevazione unitaria dei fatti gestionali. Il Bilancio 2017 prosegue nell'adeguamento ai citati principi con la riclassificazione di alcune poste di bilancio, e la ricollocazione di quelle relative ai trasferimenti della Tassa regionale per il diritto allo studio così come indicato nelle nuove codifiche. Con il Bilancio 2017 è stata inoltre introdotta anche la codifica SIOPE - Sistema Informativo sulle Operazioni degli Enti pubblici.

Nel corso del mese di Dicembre 2016, la Direzione finanze, patrimonio, coordinamento e programmazione politiche economiche e comunitarie, ha inviato apposita nota nella quale ha fornito alcune direttive in merito all'adozione dei Bilanci di previsione relativi all'esercizio 2017-2019. Le citate direttive evidenziano, tra l'altro, che il bilancio 2017 deve rispettare l'equilibrio sancito dall'art. 13 della L. 24 dicembre 2012, n. 243 e precisamente che *"I bilanci delle amministrazioni pubbliche, non territoriali che adottano la contabilità finanziaria si considerano in equilibrio quando, sia in fase di previsione che di rendiconto, registrano un saldo non negativo in termini di cassa e di competenza tra le entrate finali e le Spese finali"*.

Poiché con questo vincolo le Entrate finali non ricomprendono il Titolo 6 relativo all'accensione di prestiti mentre le Spese finali contengono le risorse per le Spese di investimento finanziate con i citati prestiti, l'Agenzia si è trovata a dover operare importanti tagli nelle Spese al fine di poter raggiungere l'equilibrio richiesto.

Il contenimento nella Spesa operato dovrà necessariamente essere riequilibrato in corso d'anno per consentire la completa erogazione dei servizi agli studenti sia in benefici di natura economica che di servizi per l'accoglienza. Il riallineamento delle poste di parte corrente oggetto di riduzione, potranno essere in parte compensate solo attraverso la distribuzione delle quote di Avanzo di amministrazione libero, conseguito successivamente all'approvazione del Rendiconto generale 2016.

Per effetto inoltre delle modalità di attribuzione agli studenti dei benefici di natura economica, quali le borse di studio, che avviene per diritto ad anno accademico ma con manifestazione numeraria in parte negli anni successivi (n, n+1, n+2), l'Agenzia si ritrova annualmente ad avere una situazione di cassa finale piuttosto importante. Dovendo rispettare il principio dettato dal succitato art. 13, si è dovuto

procedere ad importanti tagli anche nella parte relativa alla Cassa Spese con la differenza, rispetto alla competenza che, in questo caso, le risorse sono presenti ma non disponibili. Infatti il totale complessivo delle Entrate sbilancia positivamente rispetto alla Spesa.

Nel corso del 2017, non potendo inoltre destinare ulteriori somme al Fondo/cassa, i pagamenti dovranno essere costantemente monitorati e oggetto di individuazione di priorità.

La problematica emersa nell'applicazione dei nuovi principi contabili, dovrà necessariamente essere oggetto di attenta valutazione da parte dell'Amministrazione regionale poiché di forte impatto per questa Agenzia.

Si è inoltre rispettato il dettato della sentenza n. 70/2012 della Corte Costituzionale in materia di utilizzo dell'Avanzo di Amministrazione in sede previsionale, così come richiamato nella delibera di Giunta regionale n. 2193 del 20.11.2014.

Come indicato nell'apposito allegato di Bilancio, si altresì provveduto all'assegnazione, ai Dirigenti titolari dei centri di responsabilità amministrativa, delle risorse necessarie al raggiungimento degli obiettivi. A partire dal 2017 ai Direttori del Servizio Interventi per il diritto allo studio della sede operativa di Trieste e di Udine, sono trasferite le attività relative alla gestione ordinaria delle Case dello Studente.

Le Risorse finanziarie

Il quadro delle risorse finanziarie è stabilito dall'art. 20 della L.R. 21/2014:

Esse sono costituite da:

- a) risorse finanziarie assegnate dalla Regione in via ordinaria e straordinaria;
- b) proventi della tassa regionale per il diritto allo studio universitario e della tassa per l'abilitazione all'esercizio professionale;
- c) rendite, interessi e frutti dei propri beni patrimoniali e delle Entrate derivanti dalla tariffazione dei servizi;
- d) atti di liberalità e contributi o sponsorizzazioni di enti, fondazioni, associazioni e privati;
- e) fondi trasferiti dallo Stato alla Regione al fine di garantire i livelli essenziali delle prestazioni in materia di diritto allo studio universitario;
- f) fondi provenienti dall'Unione europea;
- g) forme di contribuzione da parte di enti territoriali;
- h) qualunque altro introito correlato allo svolgimento delle proprie attività.

Avanzo di Amministrazione e Fondo Cassa

Il risultato di Amministrazione dell'esercizio 2016 alla data di redazione del bilancio di previsione 2017 è stato determinato in € 7.207.502,33. A tale risultato viene detratto il Fondo pluriennale vincolato finale presunto dell'esercizio 2016 pari ad € 139.885,42 che determina il risultato di amministrazione presunto al 31 dicembre 2016 in € 7.067.616,91 e risulta così composto:

Risultato di amministrazione al 31.12.2016	7.067.616,91
Parte accantonata per Fondo crediti di dubbia esigibilità al 31.12.2016	-15.000,00
Parte vincolata derivante da trasferimenti	-1.024.899,63
Parte vincolata derivante da contrazione di mutui	-4.385.937,72
parte disponibile	1.641.779,56

Il Fondo iniziale di Cassa è determinato in € 18.651.603,76 il quale, maggiorato dei residui attivi e diminuito dei residui passivi e del Fondo pluriennale vincolato finale presunto dell'esercizio 2016, ridetermina il suindicato risultato di Amministrazione.

Avanzo di cassa iniziale	18.651.603,76
più residui Attivi	1.522.999,28
meno residui Passivi	-12.967.100,71
Meno Fondo pluriennale vincolato finale presunto 2016	-139.885,42
Risultato di Amministrazione	7.067.616,91

Fondo pluriennale vincolato per spese in conto capitale

Il Fondo pluriennale al 31 dicembre 2016, derivante da Entrate accertate con vincolo di destinazione che si riporta nel 2017, è imputabile alle Spese per i lavori pubblici afferenti la Casa dello Studente di Pordenone e la mensa di Gorizia ed ammonta ad € 139.885,42.

Quadro generale riassuntivo

Si riporta le risultanze del quadro generale riassuntivo dell'anno 2017:

Quadro generale riassuntivo			
entrate		uscite	
<u>Titolo 1</u> Entrate correnti di natura tributaria, contributiva e perequativa	0,00	<u>Titolo 1</u> Spese correnti	19.079.692,76
<u>Titolo 2</u> Trasferimenti correnti	14.493.000,00	<u>Titolo 2</u> Spese in conto capitale	2.296.015,75
<u>Titolo 3</u> Entrate extratributarie	3.678.250,00	<u>Titolo 3</u> Spese per incremento di attività finanziarie	0,00
<u>Titolo 4</u> Entrate in conto capitale	3.248.558,64		
<u>Titolo 5</u> Entrate da riduzione di attività finanziarie	0,00		
TOTALE ENTRATE FINALI	21.419.804,64	TOTALE SPESE FINALI	21.375.708,51
<u>Titolo 6</u> Accensione prestiti	1.313.130,33	<u>Titolo 4</u> Rimborsi di prestiti	1.497.115,88
<u>Titolo 7</u> Anticipazioni da istituto tesoriere/cassiere	0,00	<u>Titolo 5</u> Chiusura anticipazioni da istituto tesoriere/cassiere	0,00
<u>Titolo 9</u> Entrate per conto di terzi e partite di giro	663.000,00	<u>Titolo 7</u> Spese per conto terzi e partite di giro	663.000,00
TOTALE TITOLI	23.395.938,97	TOTALE TITOLI	23.535.824,39
Fondo pluriennale vincolato	139.885,42		
TOTALE GENERALE DELLE ENTRATE	23.535.824,39	TOTALE GENERALE DELLE SPESE	23.535.824,39

ENTRATE

Dal punto di vista generale, il bilancio di previsione per l'esercizio finanziario 2017 pareggia con € 23.535.824,39, al lordo delle partite di giro per il 2017 e comprensivo del Fondo pluriennale vincolato pari ad € 139.885,42, con € 22.940.375,49 per il 2018 e con € 21.441.428,64 per il 2019.

Il Fondo iniziale di Cassa ammonta ad € 18.651.603,76 e nelle Entrate è pari a 43.517.651,47 mentre nelle Spese è pari a € 25.103.914,32 con uno sbilancio positivo di + 18.413.737,15.

Le Entrate sono suddivise in Titoli secondo la fonte di provenienza, Tipologie in base alla natura delle Entrate, Categorie in base all'oggetto dell'Entrate.

Si riporta di seguito la suddivisione delle Entrate per Titoli:

	Titolo	2017	Cassa 2017	2018	2019
2	Trasferimenti correnti	14.493.000,00	15.002.051,00	14.195.000,00	14.195.000,00
3	Entrate extratributarie	3.678.250,00	4.417.877,29	3.004.000,00	3.004.000,00
4	Entrate in conto capitale	3.248.558,64	3.416.438,47	3.666.688,64	3.289.428,64
6	Accensione di prestiti	1.313.130,33	1.313.130,33	1.411.686,85	290.000,00
9	Entrate per conto terzi e partite di giro	663.000,00	716.550,62	663.000,00	663.000,00
	Totale	23.395.938,97	24.866.047,71	22.940.375,49	21.441.428,64

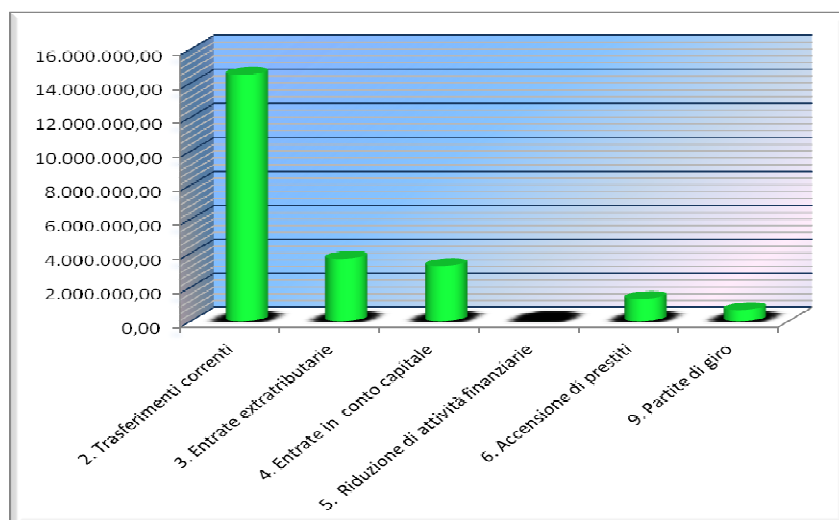

Il Bilancio di previsione 2017-2019 è elaborato in base a quanto disposto dalla L. R. n. 25/2016 "Legge di Stabilità 2017". Tale legge prevede, quali finanziamenti di parte corrente, € 3.500.000,00 per il 2017-2018-2019 quale finanziamento per il funzionamento dell'Agenzia, € 3.000.000,00 per il 2017-2018-2019 quale Fondo integrativo regionale per le borse di studio, € 3.000.000,00 per gli anni 2017-2018-2019 quale Fondo integrativo statale per borse di studio ed € 300.000,00 per l'anno 2017 quale

contributo a favore delle matricole dei corsi di laurea magistrale per l'abbattimento dei costi della tassa universitaria.

TITOLO 2 - TRASFERIMENTI CORRENTI

	2017	2018	2019
Competenza	14.493.000,00	14.195.000,00	14.195.000,00
Cassa	15.002.051,00		

Tipologia 101 "Trasferimenti correnti da Amministrazioni pubbliche"

Confluiscono nella citata tipologia i trasferimenti dell'Amministrazione regionale per il funzionamento dell'Agenzia, per i contributi a favore delle matricole dei corsi di laurea magistrale per l'abbattimento dei costi della tassa universitaria, per il Fondo integrativo regionale per borse di studio e per il Fondo integrativo statale per borse di studio che dovrà essere adeguato sulla base delle relative determinazioni ministeriali. Tali trasferimenti sono previsti come da Bilancio regionale.

Confluiscono inoltre nella citata tipologia i trasferimenti da parte degli Atenei regionali, Conservatori musicali regionali, Istituti Tecnici Superiori ed Accademia di belle arti della tassa regionale per il diritto allo studio, che gli studenti versano alle suelencate amministrazioni e che le stesse trasferiscono all'ARDISS, in conformità a quanto indicato nelle convenzioni stipulate.

I trasferimenti derivanti dalla Tassa regionale per il diritto allo Studio sono trasferiti al Titolo 2 sulla base di quanto previsto dal piano dei conti 2017.

Tipologia 102 "Trasferimenti correnti da famiglie"

Confluiscono in tale tipologia gli importi versati dagli studenti laureati quali tassa per l'abilitazione professionale, istituita con Regio decreto 31 agosto 1933, n. 1592, art. 190, ed il cui gettito è interamente attribuito alla Regione a norma degli artt. 120 e 121 del D.P.R. 24 luglio 1977, n. 616, ed è dovuta da coloro che conseguono l'abilitazione all'esercizio di una professione e hanno conseguito il titolo accademico in una Università che ha sede legale nel territorio regionale.

TITOLO 3 - ENTRATE EXTRATRIBUTARIE

	2017	2018	2019
Competenza	3.678.250,00	3.004.000,00	3.004.000,00
Cassa	4.417.877,29		

Tipologia 100 "Vendita di beni e servizi e proventi derivanti dalla gestione dei beni"

In tale tipologia affluiscono le tariffe stabilite dalle sopra evidenziate linee guida regionali relative alla gestione delle Case dello Studente. Sia la previsione in corso che quella pluriennale è prevista in diminuzione per la chiusura di una residenza universitaria che sarà interessata, a decorrere dall'anno accademico 2017-2018, da lavori di risanamento conservativo finanziati ai sensi della L. 338/2000 ed in parte cofinanziati dall'Amministrazione regionale e dalla Fondazione Friuli. La tipologia ricomprende altresì i proventi derivanti dagli impianti fotovoltaici installati presso le Case dello Studente, dai canoni e concessioni per il servizio di somministrazione di alimenti e bevande tramite distributori automatici e dalla locazione di spazi per la stazione radio base di Telecom Italia il cui importo è previsto fino alla scadenza contrattuale.

Tipologia 200 “Proventi derivanti dall’attività di controllo e repressione delle irregolarità e degli illeciti”

In tale tipologia confluisce il risarcimento dovuto all’Agenzia a seguito dell’archiviazione da parte della Procura regionale presso la Sezione giurisdizionale regionale della Corte dei Conti del Friuli Venezia Giulia per l’archiviazione della vertenza sui lavori di ristrutturazione di un immobile di proprietà dell’ARDISS, come comunicato dal Segretariato generale con nota prot. n. 1187/P del 30 gennaio 2017.

Tipologia 500 “Rimborsi ed altre entrate correnti”

La tipologia prevede i recuperi agli studenti afferenti le quote forfetarie del servizio mensa trattenute dal pagamento delle borse di studio, nonché ai trasferimenti non più dovuti, oltre a recuperi diversi, quali quelli relativi ai recuperi delle quote parte delle spese gestionali delle realtà che esplicano la loro attività presso le strutture di proprietà dell’Agenzia. Al fine di suddividere i crediti verso le Pubbliche amministrazioni da quelle dei privati, è istituito un apposito capitolo. In tale tipologia confluiscono altresì il credito IVA determinato dalle relative dichiarazioni fiscali derivanti dalla gestione separata per l’attività alloggiativa inerente le case dello Studente, nonché le poste derivanti dall’operazione di sterilizzazione inversione contabile, c.d. “reverse charge”.

TITOLO 4 - ENTRATE IN CONTO CAPITALE

	2017	2018	2019
Competenza	3.248.558,64	3.666.688,64	3.289.428,64
Cassa	3.416.438,47		

Tipologia 200 “Contributi agli investimenti”

Sulla base di quanto previsto dal “Programma annuale e triennale dei lavori pubblici” sono previsti:

- i contributi regionali a sostegno dei mutui contratti con Cassa Depositi e Prestiti e della quota utile all’accensione dell’apposito prestito per il finanziamento dei lavori di risanamento conservativo della Casa dello Studente di Udine di Viale Ungheria;
- il contributo ministeriale quale quota di cofinanziamento ai sensi della Legge 338/2000 per i sopra indicati lavori, nonché la quota parte di cofinanziamento da parte di Fondazione Friuli ripartito sui tre anni di Bilancio, sulla base di quanto indicato nel relativo quadro economico dell’intervento;
- l’ulteriore contributo regionale a sostegno dei lavori di manutenzione straordinaria della Casa dello Studente di Udine e Pordenone.

Tipologia 400 “Entrate da alienazione di beni materiali e immateriali”

Prevista l’alienazione di arredi nella disponibilità delle palazzine site nel comprensorio “Urban” già sede di case dello studente e riconsegnate al Comune di Trieste .

TITOLO 5 – ENTRATE DA RIDUZIONE DI ATTIVITA' FINANZIARIE

Tipologia 100

E’ istituito apposito capitolo cui far affluire la quota di dismissione delle quote azionarie relative alla Gestione Immobili Fvg posta in liquidazione. A seguito della sottoscrizione del Bilancio finale di liquidazione, si rimane in attesa di conoscere le procedure versamento da parte del liquidatore.

TITOLO 6 - ACCENSIONE PRESTITI

	2017	2018	2019
Competenza	1.313.130,33	1.411.686,85	290.000,00
Cassa	1.313.130,33		

Tipologia 300 "Accensione mutui ed altri finanziamenti a medio lungo termine"

In tale tipologia affluirà il mutuo che l'Agenzia contrarrà con la Cassa Depositi e Prestiti per finanziare i sopra indicati lavori di ristrutturazione della Casa dello Studente di Udine. Il piano di finanziamento è stato previsto sulla base del quadro economico dei lavori e viene ripartito in tre annualità.

TITOLO 9 - ENTRATE PER CONTO DI TERZI E PARTITE DI GIRO

	2017	2018	2019
Competenza	663.000,00	663.000,00	663.000,00
Cassa	716.550,62		

Le partite di giro, suddivise in tipologia 100 "Entrate per partite di giro" e tipologia 200 "Entrate per conto terzi", pareggiano con i corrispondenti stanziamenti della Spesa.

SPESE

Le nuove modalità di bilancio suddividono le Spese in: Missioni che rappresentano le funzioni principali e gli obiettivi strategici dell'Ente, Programmi quali aggregati omogenei di attività svolte a perseguire gli obiettivi, Titoli a secondo della natura, Macroaggregati in base all'articolazione dei programmi secondo la natura economica della spesa.

Le Missioni che registrano attribuzioni di poste sono 5 e fanno riferimento a 7 Programmi.

Di seguito si riporta lo specchio riepilogativo relativo alle suddette Missioni:

Missioni	Denominazione	2017	Cassa 2017	2018	2019
01	Servizi istituzionali e generali di gestione	5.700,00	5.700,00	5.700,00	5.700,00
04	Istruzione e diritto allo studio	20.601.874,85	22.060.525,51	19.998.949,77	18.500.002,92
20	Fondi e accantonam.	47.992,41	50.000,00	55.468,59	55.468,59
50	Debito pubblico	2.217.257,13	2.217.257,13	2.217.257,13	2.217.257,13
60	Anticipaz. finanziarie	0,00	0,00	0,00	0,00
99	Servizi per conto terzi	663.000,00	770.431,68	663.000,00	663.000,00
	TOTALE	23.535.824,39	25.103.914,32	22.940.375,49	21.441.428,64

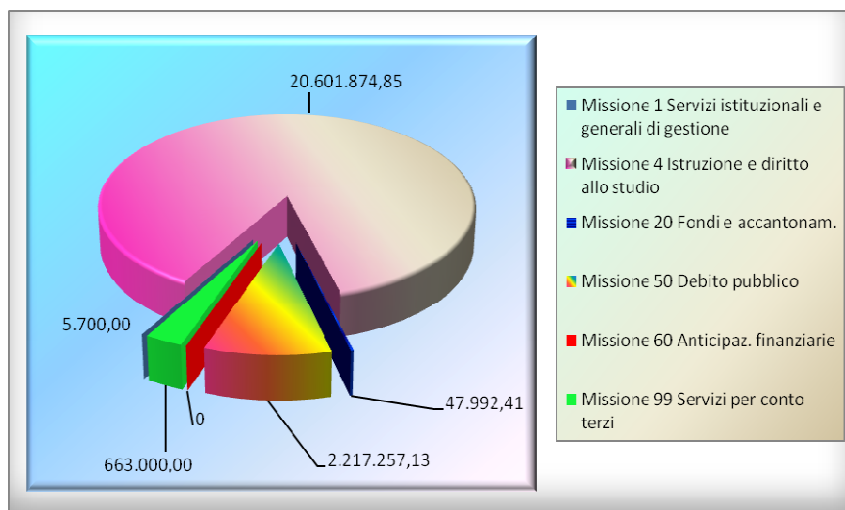

- Per quanto riguarda la Missione 1, il Programma 1 ad esso attribuito riguarda l'indennità ed i rimborsi per gli organi istituzionali, e precisamente il Revisore Unico dei conti ed il Consiglio di indirizzo studentesco.
- Missione 4. Gli stanziamenti si riferiscono nella quasi totalità alla Missione che rappresenta l'attività istitutiva attribuita all'Agenzia, ed in particolare l'erogazione dei benefici di natura economica e dei servizi per l'accoglienza agli studenti, nonché le spese per la conservazione del patrimonio.
- Per quanto riguarda la Missione 20, al Programma 1 sono regolarmente previsti i Fondi di riserva e precisamente il Fondo di riserva per le Spese obbligatorie e d'ordine, ed il Fondo per le Spese impreviste. Il Fondo di riserva di cassa è iscritto nei limiti previsti ossia in misura non superiore ad 1\12 della complessiva autorizzazione a pagare.
Al programma 2 è iscritto il Fondo crediti di dubbia e difficile esazione, determinato con riferimento agli anni 2011 – 2015. Atteso che l'Ardiss è stata costituita a decorrere dal 01.01.2014, il valore attribuito al Fondo è stato determinato analizzando in parte anche le categorie di Entrata degli ex Erdisu di Trieste e di Udine e procedendo in sommatoria alla riagggregazione dei dati.
- Per quanto riguarda la Missione 50, al programma 1 sono imputate le quote di interessi relativi alle rate di ammortamento dei mutui in essere con la Cassa Depositi e Prestiti, mentre al programma 2 sono imputate le relative quote capitale.
- La Missione 99, programma 1 evidenzia le somme relative alle partite di giro, a pareggio con le Entrate.

Si riporta l'analisi delle Spese di parte corrente per Missioni e Programmi:

Missioni	Programmi	2017	2018	2019
MISSIONE 01 - Servizi istituzionali e generali di gestione	01- Organi istituzionali	5.700,00	5.700,00	5.700,00
MISSIONE 04 - Istruzione e diritto allo studio	04 Istruzione universit.	18.305.859,10	17.089.132,92	16.203.950,10
MISSIONE 20 - Fondi e accantonamenti	01 - Fondo di riserva	12.466,09	20.000,00	20.000,00
	02 - Fondo crediti di dubbia esigibilità	35.526,32	35.468,59	35.468,59

MISSIONE 50 - Debito pubblico	01 - Quota interessi ammortamento mutui e prestiti obbligazionari	720.141,25	665.250,80	607.769,70
Totale spese correnti		19.079.692,76	17.815.552,31	16.872.888,39

nonché l'analisi per Titoli:

	2017	2018	2019
1 - SPESE CORRENTI	19.079.692,76	17.815.552,31	16.872.888,39
2 - SPESE IN C/ CAPITALE	2.296.015,75	2.909.816,85	2.296.052,82
4 - RIMBORSO DI PRESTITI	1.497.115,88	1.552.006,33	1.609.487,43
TOTALE	22.872.824,39	22.277.375,49	20.778.428,64

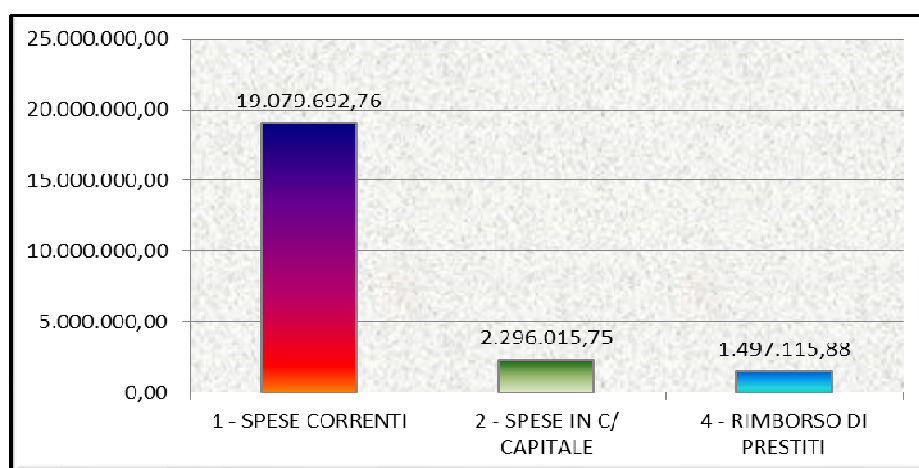

Atteso che la **MISSIONE 4** ed il **PROGRAMMA 4** rappresentano la quasi globalità delle Spese afferenti all'attività istituzionale, si analizza di seguito la stessa per le principali aree di intervento:

Missione	Denominazione	2017	Cassa 2017	2018	2019
	Spese correnti	18.305.859,10	19.208.848,97	17.089.132,92	16.203.950,10
	Spese in conto capitale	2.296.015,75	2.851.676,54	2.909.816,85	2.296.052,82
04	Istruzione e diritto allo studio	20.601.874,85	22.060.525,51	19.998.949,77	18.500.002,92

Come evidenziato in premessa e rappresentato ai competenti Uffici regionali, la parte relativa alle spese è oggetto di un importante contenimento delle previsioni per consentire la copertura finanziaria dei lavori pubblici e contemporaneamente il rispetto dell'equilibrio di Bilancio tra entrate e spese finali. Le medesime difficoltà nel raggiungimento del pareggio di Bilancio si ripropongono anche per i futuri esercizi finanziari. In assenza di mirati interventi, la situazione venutasi a creare è di forte impedimento allo svolgimento dell'attività istituzionale ed al mantenimento di quegli standard qualitativi cui l'Agenzia da anni persegue ed assicura.

- Spese per la struttura

Le spese generali per il funzionamento risultano contenute ai livelli essenziali e derivanti da contratti in essere. Si evidenziano le spese afferenti le coperture assicurative, le imposte, gli obblighi di Legge e di

sicurezza con la formazione obbligatoria suddivisa per personale e studenti ospiti alloggiati presso le Case dello Studente, nonché le spese relative ai servizi informatici di rete necessari per l'erogazione dei servizi e del medico competente. Gli incarichi rispettano i limiti previsti dalla normativa vigente e le forniture di servizi professionali ricomprendono le spese per i servizi resi per il controllo qualitativo del servizio di ristorazione e per gli adempimenti fiscali e tributari dell'Agenzia.

- Servizio abitativo

Le spese di gestione di parte corrente per lo svolgimento dell'attività inerente l'erogazione di servizi abitativi ricomprendono prevalentemente le utenze e le spese di facility management e global service relativo ai servizi di pulizia, manutenzione e portineria suddivisi per residenze universitarie così come presenti sul territorio regionale. Le spese di gestione risultano molto contenute e prevedono solo la spesa per i contratti in corso. Le spese per il funzionamento della Casa dello Studente di Udine sono state calcolate proporzionalmente ai contratti in essere poiché, a decorrere dal mese di agosto 2017, è previsto l'avvio dei lavori di ristrutturazione.

Per quanto riguarda le spese di investimento, meglio specificate in premessa, ricomprendono l'avvio di nuovi lavori delle residenze di Trieste che verranno finanziate con le quote di avanzo vincolato a seguito della prima variazione di bilancio 2017, mentre per quelle relative alla sede di Udine, la previsione ricomprende la cantierazione dei lavori di ristrutturazione della Casa dello Studente di viale Ungheria sostenuta da cofinanziamento ministeriale ai sensi della L. 338/2000, da specifico contributo regionale e da cofinanziamento da parte della Fondazione Friuli. Sono altresì avviati lavori di manutenzione straordinaria presso la sede di Pordenone di proprietà del Consorzio Universitario, sostenuti da apposito finanziamento regionale suddiviso in tre annualità.

- Servizio di ristorazione

La parte corrente prevede le spese del servizio di ristorazione a favore degli studenti presso tutti i punti di distribuzione regionale che, per effetto del rispetto degli equilibri di bilancio e della mancata distribuzione dell'avanzo di amministrazione in sede di previsione, risultano significativamente dimensionate e dovranno necessariamente essere oggetto di riequilibrio successivamente all'approvazione del rendiconto generale e distribuzione dell'avanzo libero conseguito.

I locali mensa presso la sede del polo dei Rizzi a Udine saranno oggetto di migliorie per effetto dell'installazione di uno specifico impianto di climatizzazione.

E' stato avviato il procedimento relativo alla realizzazione di un nuovo punto mensa presso la sede universitaria di Gorizia sostenuta da apposito finanziamento regionale i cui fondi saranno disponibili a seguito della distribuzione di parte dell'avanzo di amministrazione vincolato.

- Benefici agli studenti

Obiettivo primario dell'Agenzia è il soddisfacimento dell'intera copertura del fabbisogno relativo alle graduatorie per le borse di studio afferenti gli anni accademici 2016-2017 e 2017-2018 e triennio successivo.

Atteso che la previsione della spesa deve tener conto degli effettivi riparti a livello nazionale del Fondo integrativo statale per borse di studio, la previsione è correlata alle indicazioni regionali in materia e verrà successivamente adeguata alle risultanze ministeriali.

Sono previsti altresì le erogazioni all'utenza studentesca dei benefici indicati nelle linee guida, ed in particolare quelle relative ai contributi sui contratti di locazione e facilitazione trasporto, mobilità internazionale, sussidi straordinari e attività convittuale oltreché la nuova provvidenza attivata nel 2016

a favore delle matricole dei corsi di laurea magistrale. E' inoltre garantita una posto per la collaborazione con gli studenti quale attività a tempo parziale – 175/200 ore. Viene istituito infine un capitolo per l'erogazione di uno specifico contributo per l'abbattimento dei costi di iscrizione e frequenze a master e percorsi di alta formazione e specializzazione.

Per quanto riguarda di servizi di promozione, è assicurata l'attività di informazione per l'accesso al mercato delle locazioni ed ai servizi di assistenza fiscale, ai servizi sportivi, culturali e di counsuelling.