



ARDiS - Agenzia regionale per il diritto allo studio

Bando unico per i benefici regionali per il diritto allo studio universitario a.a. 2024/25 ARDiS

DESTINATARI
Studenti capaci e meritevoli iscritti ad un istituto di livello universitario del Friuli Venezia Giulia con i previsti requisiti di merito e di reddito
Info e domande sul sito www.ardis.fvg.it

BENEFICI
- Borse di studio fino a € 6.069,36
- Posti alloggio o contributi alloggio
- Riduzione tariffe agevolate per il servizio ristorazione

COESIONE ITALIA 21-27 FRIULI VENEZIA GIULIA | Cofinanziato dall'Unione europea | REGIONE AUTONOMA FRIULI VENEZIA GIULIA

CARTA DEI SERVIZI

Anno accademico – Anno scolastico
2024/2025

INDICE

INTRODUZIONE	4
PRINCIPALI RIFERIMENTI NORMATIVI	5
COS'È IL DIRITTO ALLO STUDIO E CHI LO ASSICURA	6
AGENZIA REGIONALE PER IL DIRITTO ALLO STUDIO (ARDiS)	7
GLI INTERVENTI PER IL DIRITTO ALLO STUDIO UNIVERSITARIO	8
MISSIONE	11
STRUTTURA ORGANIZZATIVA DI ARDiS	12
Direttore generale	12
Comitato degli studenti.....	12
Revisore unico dei conti	12
Staff di coordinamento.....	13
Personale dell'Agenzia	16
LA CARTA DEI SERVIZI	16
Finalità della Carta.....	17
Cosa contiene la Carta	17
Principi fondamentali della Carta	17
Validità della Carta	18
BENEFICI PER IL DIRITTO ALLO STUDIO UNIVERSITARIO	18
Bandi di concorso	18
Bando di concorso per studenti delle Università, Conservatori e Accademia di Belle Arti.....	19
Benefici a concorso	19
Destinatari dei benefici a concorso	19
Requisiti per l'ammissione ai benefici	21
Decadenza ed esclusione dai benefici	22
Protocollo d'intesa sottoscritto tra ARDiS e Guardia di Finanza	22
Bando di concorso contributi per studenti con disabilità gravissime - D.M. MUR n. 1604 del 27.09.2024.	23
BENEFICI DI NATURA ECONOMICA	23
Studenti delle Università, Conservatori e Accademia di Belle Arti -Borsa di studio	23
Prestiti.....	29
Contributi alloggio integrativi per la struttura dell'ex Ospedale Militare di Trieste	29
Contributi alloggio sostitutivi.....	30
Contributi alloggio per le sedi di Portogruaro, Bolzano, Conegliano e Verona	30
Contributi per la mobilità internazionale.....	31
Contributi per l'abbattimento dei costi di iscrizione e frequenza a master di I e di II livello delle Università degli Studi di Udine e di Trieste, del Conservatorio "Tartini" di Trieste o a corsi di specializzazione e di perfezionamento della SISSA di Trieste.....	32
Contributi straordinari agli studenti	33
Contributi per partecipazione a competizioni internazionali – triennio 2024/2027	33
Certificazione Unica.....	34
Tasse universitarie, esonero - contatti.....	34
SERVIZI PER L'ACCOGLIENZA	35
Servizi abitativi.....	35

Posti alloggio destinati agli studenti delle Università, dei Conservatori e dell'Accademia di Belle Arti	35
Rette alloggio e depositi cauzionali –studenti delle Università, dei Conservatori, dell'Accademia di Belle Arti	37
Alloggi a Trieste.....	39
Alloggi a Udine	44
Alloggi a Gemona del Friuli	46
Alloggi a Gorizia	47
Alloggi a Pordenone.....	48
Regolamento per la fruizione del servizio abitativo presso le case dello studente	49
Regolamento per l'uso dei locali e spazi comuni ARDiS.....	49
Procedura di segnalazione interventi di manutenzione nelle residenze studentesche	50
Corsi sulla sicurezza e piano di emergenza nelle Cds per gli assegnatari.....	50
Recapiti utili residenze/edifici/ uffici Direzione	51
Chiusura residenze ARDiS per le festività natalizie	52
Disponibilità delle case dello studente nel mese di agosto	53
Deposito bagagli.....	53
Servizio di ristorazione (per la generalità degli studenti)	53
Strutture disponibili alla data di adozione della Carta dei servizi	56
Servizi per la mobilità internazionale e l'accoglienza - Welcome Office FVG	62
Servizi di orientamento.....	63
Consulenza psicologica	63
Attività culturali	65
Attività sportive	66
Facilitazioni per il trasporto.....	67
Servizi per studenti con disabilità o DSA	70
Servizi di assistenza sanitaria per gli studenti fuori sede	70
Aule studio.....	71
Tassa di abilitazione professionale	71
ALTRE FORME DI INTERVENTO PER FAVORIRE L'ATTUAZIONE DEL DIRITTO ALLO STUDIO	72
Progetto “Studenti senza confini” - Edizione 2024/2025	72
Servizio Civile Universale.....	73
Iniziativa “Studenti universitari a teatro” – convenzioni valide per l'a.a. 2024/2025	74
ARDiS presente a Porte Aperte Magistrali in programma l'11 aprile all' Università di Trieste	74
“L'Università ti incontra”- ARDiS presente al polo dei Rizzi di Udine.....	74
Giornate Nazionali del Diritto allo Studio Universitario – ANDISU.	74
Incontri delle matricole presso le Case dello studente	75
Collaborazione studentesca	75
INTERVENTI PER IL DIRITTO ALLO STUDIO SCOLASTICO.....	76
Servizi alle scuole: libri in comodato	76
Servizi alle scuole: fornitura di libri di testo per studenti non vedenti o con disabilità visiva	77
Dote scuola.....	78
Contributi per ospitalità studenti	80
Contributi frequenza scuole paritarie.....	81
Borse di studio statali	82
Bonus Psicologo Studenti FVG 2025	83
Servizi online alle famiglie: Scuole aperte	85

Interventi a favore degli alunni: Disabilità e Scuola in Ospedale	85
Collaborazione con le consulte provinciali degli studenti	86
COMUNICAZIONI E INFORMAZIONI AGLI STUDENTI	86
SOSTENIBILITÀ AMBIENTALE.....	87
EMERGENZE	90
VALUTAZIONE DEL GRADO DI SODDISFAZIONE DELL'UTENTE	90
IL RECLAMO	92
ORARI E CONTATTI – DIRITTO ALLO STUDIO SCOLASTICO	92
ORARI E CONTATTI – DIRITTO ALLO STUDIO UNIVERSITARIO	93
Sede di Trieste	93
Sede di Udine	94
GLOSSARIO	95

INTRODUZIONE

La Regione Friuli Venezia Giulia, sulla base della legge regionale 14 novembre 2014, n. 21 “*Norme in materia di diritto allo studio universitario*”, ha individuato nell’Agenzia Regionale per il diritto allo studio (ARDiS) il soggetto unico deputato a gestire gli interventi per il diritto e le opportunità allo studio universitario nel territorio regionale. Inoltre, con la legge regionale 04 dicembre 2020, n. 24 “*Disposizioni in materia di istruzione e diritto allo studio. Modifiche alla legge regionale 30 marzo 2018, n. 13 (Interventi in materia di diritto allo studio e potenziamento dell’offerta formativa del sistema scolastico regionale), e alla legge regionale 14 novembre, n. 21 (Norme in materia di diritto allo studio universitario)*”, a decorrere dal 1° gennaio 2021, vengono ampliate le competenze dell’Agenzia con l’attuazione degli interventi in materia di diritto allo studio e potenziamento dell’offerta formativa del sistema scolastico e universitario regionale, previsti dalla legge regionale 13/2018 e dalla legge regionale 21/2014.

ARDiS è un ente strumentale della Regione Friuli Venezia Giulia, con sede legale nel capoluogo regionale e sedi operative a Trieste e a Udine, oltre a sedi territoriali decentrate a Gorizia, Gemona del Friuli e Pordenone.

ARDiS fa parte dell’Associazione nazionale degli Organismi per il diritto allo studio universitario (ANDISU), tra le cui finalità rientrano, tra l’altro, la promozione di contatti e scambi di informazioni tra le realtà che operano nel campo del diritto allo studio, l’elaborazione di indirizzi e linee strategiche di sviluppo per favorire la realizzazione dei relativi interventi, nonché l’organizzazione di momenti di confronto sulle tematiche e le buone pratiche inerenti lo stesso diritto allo studio, anche con analoghe realtà internazionali.

La legge regionale 21/2014, abrogando la precedente normativa in materia, ha disciplinato un sistema integrato di interventi per il diritto allo studio universitario, nel rispetto dei principi fissati dagli articoli 3, 33 e 34 della Costituzione, in attuazione dell’articolo 117, quarto comma della Costituzione stessa e dell’articolo 10 della legge costituzionale 18 ottobre 2001, n. 3 (Modifiche al titolo V della parte seconda della Costituzione), nonché in osservanza del decreto legislativo 29 marzo 2012, n. 68 (Revisione della normativa di principio in materia di diritto allo studio e valorizzazione dei collegi universitari legalmente riconosciuti), relativo all’individuazione degli strumenti e dei servizi per il diritto allo studio universitario, nonché dei livelli essenziali delle prestazioni concernenti i diritti civili e sociali e dei requisiti di eleggibilità per l’accesso a tali prestazioni.

Gli strumenti di programmazione previsti dalla legge regionale 21/2014 sono:

- le Linee guida (articolo 8) che stabiliscono gli interventi di cui all’articolo 22 della legge;
- il Programma triennale degli interventi (articolo 9) predisposto, in conformità alle linee guida, dal Direttore generale dell’Agenzia regionale per il diritto allo studio (ARDiS).

Il *Programma triennale degli interventi in materia di diritto allo studio universitari (DSU) per il triennio 2024/2027, riferito agli anni accademici 2024/2025, 2025/2026, 2026/2027*, predisposto dal Direttore generale di ARDiS e d’intesa con il Comitato degli studenti, è stato approvato con deliberazione della Giunta regionale n. 817 del 31 maggio 2024, tenuto conto delle disposizioni contenute nella legge regionale 21/2014 e delle *Linee guida per il triennio 2024/2027, anni accademici 2024/2025, 2025/2026, 2026/2027*, approvate con deliberazione della Giunta regionale n. 757 del 24 maggio 2024.

Sulla base delle disposizioni indicate nel suddetto programma, ARDiS attiva a livello regionale i benefici e i servizi messi a concorso dal Bando unico di riferimento.

Gli interventi per il diritto allo studio scolastico vengono attuati sulla base delle linee guida triennali. Per il triennio 2024 – 2026 le linee guida sono state approvate con deliberazione della Giunta regionale n. 320 del 29 febbraio 2024 “LR 13/2018, articolo 32 bis” aggiornate con deliberazione della Giunta regionale n. 256 del 28/02/2025.

PRINCIPALI RIFERIMENTI NORMATIVI

La normativa di riferimento, su cui si basa l'attività di ARDiS, comprende:

- D.P.R. 24 luglio 1977, n. 616 “Attuazione della delega di cui all'articolo 1 della L. 22 luglio 1975, n. 382”;
- legge 7 agosto 1990, n. 241 “Nuove norme in materia di procedimento amministrativo e di diritto di accesso ai documenti amministrativi” e successive modifiche e integrazioni;
- Dir. P.C.M. 27 gennaio 1994 “Principi sull'erogazione dei servizi pubblici”;
- legge regionale 20 marzo 2000, n. 7 “Testo unico delle norme in materia di procedimento amministrativo e di diritto di accesso” e successive modifiche e integrazioni;
- legge 8 novembre 2000, n. 328 “Legge quadro per la realizzazione del sistema integrato di interventi e servizi sociali” e successive modifiche e integrazioni;
- D.P.C.M. 9 aprile 2001 “Uniformità di trattamento sul diritto allo studio universitario” e successive modifiche e integrazioni”;
- legge costituzionale 18 ottobre 2001, n. 3 “Modifiche al titolo V della parte seconda della Costituzione”;
- D.Lgs. 29 marzo 2012, n. 68 “Revisione della normativa di principio in materia di diritto allo studio e valorizzazione dei collegi universitari legalmente riconosciuti”;
- legge regionale 9 agosto 2012, n. 16 “Interventi di razionalizzazione e riordino di enti, aziende e agenzie della regione” e successive modifiche e integrazioni;
- D.Lgs. 14 marzo 2013, n. 33 “Riordino della disciplina riguardante il diritto di accesso civico e gli obblighi di pubblicità, trasparenza e diffusione di informazioni da parte delle pubbliche amministrazioni” e successive modifiche e integrazioni;
- D.P.C.M. 5 dicembre 2013, n. 159 “Regolamento concernente la revisione delle modalità di determinazione e i campi di applicazione dell'Indicatore della situazione economica equivalente (ISEE)”;
- legge regionale 14 novembre 2014, n. 21 “Norme in materia di diritto allo studio universitario” e successive modifiche e integrazioni;
- legge regionale 30 marzo 2018, n. 13 “Interventi in materia di diritto allo studio e potenziamento dell'offerta formativa del sistema scolastico regionale” e successive modifiche e integrazioni;
- legge regionale 04 dicembre 2020, n. 24 Disposizioni in materia di istruzione e diritto allo studio. “Modifiche alla legge regionale 30 marzo 2018, n. 13 (Interventi in materia di diritto allo studio e potenziamento dell'offerta formativa del sistema scolastico regionale), e alla legge regionale 14 novembre 2014, n. 21 (Norme in materia di diritto allo studio universitario)”;
- decreto Ministro dell'Università e della Ricerca n. 1320 del 17 dicembre 2021 “Incremento del valore delle borse di studio e requisiti di eleggibilità ai benefici per il diritto allo studio di cui al d.lgs. n. 68/2012 in applicazione dell'art. 12 del d.l. 6.11.2021 n. 152”.

- legge regionale 28 dicembre 2022, n. 22 (Legge di stabilità 2023) articolo 7, commi 18–20, “*Bonus Psicologo Studenti FVG*” per gli interventi attivati nel 2023;
- D.G.R. 3 febbraio 2023 n. 198, che approva le Linee Guida per l’attuazione dell’intervento “*Bonus Psicologo Studenti FVG*” attivato nell’anno 2023;
- D.G.R. 24 maggio 2024 n. 757, che approva le *Linee guida per il triennio 2024/2027* in materia di DSU, *anni accademici 2024/2025, 2025/2026, 2026/2027, ai sensi dell’articolo 8, comma 1, della legge regionale 21/2014*;
- D.G.R. 31 marzo 2024 n. 817, che approva il “*Programma triennale degli interventi ARDiS - triennio 2024/2027, anni accademici 2024/2025, 2025/2026, 2026/2027*”, ai sensi dell’articolo 9, comma 3, della legge regionale 21/2014;
- legge regionale 28 dicembre 2023, n. 16 (Legge di stabilità 2024) all’articolo 7, istituisce l’art. 13 bis nella legge regionale n. 13/2018 e introduce il Contributo per il “*Bonus Psicologo Studenti FVG*” che da contributo straordinario diventa strutturale a decorrere dal 1° gennaio 2024;
- D.G.R. 29 febbraio 2024 n. 320, che approva in via definitiva le “*Linee guida triennali per il diritto allo studio* ai sensi dell’articolo 32 bis della legge regionale 13/2018 – *Triennio 2024 – 2026*”, aggiornate con deliberazione di Giunta regionale n. 256 del 28/02/2025.

COS'È IL DIRITTO ALLO STUDIO E CHI LO ASSICURA

Cos’è il diritto allo studio? Come viene trattato nel contesto giuridico? Quali sono gli interventi adottati per assicurare questo diritto?

Per rispondere a queste domande è utile richiamare i principi e le norme che riguardano il tema del diritto allo studio.

La “*Dichiarazione Universale dei Diritti Umani*”, approvata dall’Assemblea Generale delle Nazioni Unite il 10 dicembre 1948, all’articolo 26 in riferimento all’istruzione, intesa come diritto riconosciuto a tutti gli individui e indirizzata “al pieno sviluppo della personalità umana ed al rafforzamento del rispetto dei diritti dell’uomo e delle libertà fondamentali” (articolo 26, comma 2).

Nel panorama europeo il diritto all’istruzione è sancito dalla “*Carta dei Diritti Fondamentali dell’Unione Europea*”, (2000/C 364/01) proclamata il 7 dicembre 2000 a Nizza da parte di Parlamento, Consiglio e Commissione Europei. All’interno del documento sono raggruppati i diritti fondamentali riconosciuti a livello dell’Unione Europea e in particolare all’articolo 14, rubricato “*diritto all’istruzione*”, si legge: “*Ogni persona ha diritto all’istruzione e all’accesso alla formazione professionale e continua*”.

L’articolo 33 della Costituzione stabilisce le basi dell’insegnamento, in quanto l’istruzione è un diritto/dovere di tutti ed è necessaria per apprendere valori etici e migliorare la società. Inoltre, è prevista l’istituzione di scuole statali di ogni ordine e grado per consentire a qualunque individuo di accedere all’istruzione.

In attuazione delle norme costituzionali, prima fra tutte quella di cui all’articolo 34, trova fondamento il “*diritto allo studio*” e vengono indicati i diversi strumenti a disposizione per rendere effettivo questo diritto. Tale articolo nello specifico recita: “*I capaci e i meritevoli, anche se privi di mezzi, hanno diritto di raggiungere i gradi più alti degli studi. La Repubblica rende effettivo questo diritto con borse di studio, assegni alle famiglie ed altre provvidenze, che devono essere attribuite per concorso*.”

Da una lettura coordinata della Carta Costituzionale risulta che la disposizione di cui all’articolo 34 è da intendere collegata all’articolo 2, sul riconoscimento e garanzia dei diritti inviolabili dell’uomo, e

all'articolo 3, in cui sono enunciati i principi di eguaglianza formale (comma 1) e sostanziale (comma 2). Pare opportuno un richiamo anche all'articolo 9, sulla promozione dello sviluppo della cultura, ricerca scientifica e tecnica da parte della Repubblica.

In prima battuta, in una visione meramente assistenziale, la fase di attuazione si è limitata alla concessione di posti alloggio e all'erogazione di assegni di studio e pasti a tariffe agevolate.

Negli anni il concetto di diritto allo studio si è poi evoluto, conformandosi ai cambiamenti in atto nella sfera socio-politica e adeguandosi al panorama internazionale.

La peculiarità del rinnovato approccio si è concretizzata nel fatto che i tradizionali interventi sono stati integrati con nuovi servizi rivolti alla generalità degli studenti, quali l'orientamento e la consulenza psicologica, le attività culturali e sportive, lo sviluppo della mobilità internazionale ed altri ancora.

Con il decreto del Presidente della Repubblica 24 luglio 1977, n. 616, le competenze del diritto allo studio universitario sono state trasferite dallo Stato alle Regioni.

Nell'anno 2012, con la legge regionale 16/2012 "Interventi di razionalizzazione e riordino di enti, aziende e agenzie della Regione" è stata istituita ARDiSS, ente funzionale avente personalità giuridica di diritto pubblico, dotata di autonomia gestionale, patrimoniale, organizzativa, contabile e finanziaria e sottoposta alla vigilanza e al controllo della Regione Friuli Venezia Giulia.

AGENZIA REGIONALE PER IL DIRITTO ALLO STUDIO (ARDiS)

ARDiSS ha operato dal 1° gennaio 2014, in seguito alla contemporanea soppressione degli ERDISU, e continua la sua opera con la nuova denominazione ARDiS dal 1° gennaio 2021.



agenzia regionale
per il diritto allo studio
Friuli Venezia Giulia

La legge regionale n. 24/2020, oltre a modificare la denominazione in "Agenzia regionale per il diritto allo studio (ARDiS)", ha ampliato le competenze dell'Agenzia con interventi in materia di diritto allo studio scolastico, con effetto dal 1° gennaio 2021, e ha modificato i seguenti testi normativi regionali vigenti:

- la legge regionale 21/2014 (*Norme in materia di diritto allo studio universitario*)
- la legge regionale 13/2018 (*Interventi in materia di diritto allo studio e potenziamento dell'offerta formativa del sistema scolastico regionale*).

La legge regionale 21/2014 costituisce la normativa quadro in ambito regionale in materia di **diritto allo studio universitario** e disciplina la struttura e il funzionamento di ARDiS.

I destinatari degli interventi in materia di diritto allo studio universitario, attuati da ARDiS, sono gli studenti di seguito indicati:

- delle Università degli Studi di Udine e di Trieste;
- dei Conservatori "J. Tomadini" di Udine e "G. Tartini" di Trieste;
- della Scuola Internazionale di Studi Superiori Avanzati (S.I.S.S.A.);
- degli Istituti Tecnologici Superiori – ITS Academy, già Istituti Tecnici Superiori (I.T.S.), presenti sul territorio regionale;
- dell'Accademia di Belle Arti "G.B. Tiepolo" di Udine iscritti al diploma accademico di primo livello in "Graphic Design per l'impresa", "Pittura" ed "Architettura d'interni e design".



Le finalità degli interventi, individuate dalla legge regionale 21/2014, sono le seguenti:

- rimuovere gli ostacoli di ordine economico e sociale per favorire e promuovere, in condizioni di pari opportunità, il conseguimento dei più alti livelli formativi, con prioritaria attenzione agli studenti capaci e meritevoli, carenti o privi di mezzi;
- concorrere alla diffusione degli studi di istruzione superiore e al miglioramento della qualità dell'offerta formativa, potenziando e diversificando la gamma degli interventi offerti per il diritto allo studio universitario anche rivolti alla generalità degli studenti;
- promuovere e valorizzare il merito degli studenti;
- contribuire a ridurre l'abbandono degli studi universitari, promuovendo interventi atti a favorire il migliore inserimento degli studenti nell'attività universitaria;
- favorire e promuovere, in raccordo con le istituzioni universitarie, gli enti di ricerca e gli enti economici, l'internazionalizzazione dei percorsi formativi, di ricerca e professionali;
- promuovere un sistema informativo di supporto nella scelta delle opportunità in materia di istruzione universitaria e di alta formazione, compresa la formazione per la ricerca.

GLI INTERVENTI PER IL DIRITTO ALLO STUDIO UNIVERSITARIO

Le relative tipologie di interventi per il diritto allo studio universitario possono essere ricomprese nei seguenti tre gruppi:

1. BENEFICI DI NATURA ECONOMICA

Sono articolati in:

- ✚ borse di studio;
- ✚ prestiti;
- ✚ contributi;

2. SERVIZI PER L'ACCOGLIENZA

Sono articolati in:

- ✚ servizi abitativi;
- ✚ servizi di ristorazione;
- ✚ servizi per la mobilità internazionale e l'accoglienza;
- ✚ servizi di orientamento;
- ✚ servizi culturali, per l'aggregazione, turistici e sportivi;
- ✚ servizi di trasporto;
- ✚ servizi a favore dei soggetti con disabilità;
- ✚ servizi di assistenza sanitaria;

3. OGNI ALTRA FORMA DI INTERVENTO DIRETTA A FAVORIRE L'ATTUAZIONE DEL DIRITTO ALLO STUDIO UNIVERSITARIO.

L'articolo 35 bis della legge regionale 21/2014, allo scopo di mettere a disposizione degli studenti un sistema integrato di servizi per assicurare agli stessi il raggiungimento dei più alti gradi di istruzione, prevede dal 1° gennaio 2021:

INTERVENTI PER GLI STUDENTI MERITEVOLI (ART. 35 BIS L.R. 21/2014)

Si sostanziano nella concessione di contributi da ripartirsi in parti uguali all'Università degli Studi di Udine per le attività della Scuola Superiore e al Collegio Universitario per le Scienze "Luciano Fonda" di Trieste per favorire l'esercizio del diritto allo studio degli studenti particolarmente meritevoli.

In particolare, ARDiS finanzia annualmente progetti finalizzati al potenziamento dei servizi per la residenzialità degli allievi che accedono ai corsi di eccellenza e allo sviluppo di competenze specifiche o trasversali degli stessi. In quest'ultimo caso, gli strumenti messi a disposizione possono essere destinati anche agli studenti particolarmente meritevoli frequentanti gli ultimi anni delle scuole secondarie di secondo grado.

Un'altra tipologia di interventi è prevista dal combinato disposto di cui agli articoli 8 comma 2, lett. g) e 22, comma 1 lett. c) della stessa legge regionale 21/2014, ai sensi del quale compete ad ARDiS il:

finanziamento di spese a favore dell'attuazione del diritto allo studio presso le sedi decentrate delle Università regionali

Si tratta di un sostegno economico che la Regione intende assicurare, per tramite dell'Agenzia, ad altri enti e istituzioni regionali allo scopo di potenziare i servizi per il diritto allo studio nelle sedi universitarie decentrate, sulla base di appositi indirizzi stabiliti dalle Linee guida approvate dalla Giunta regionale; i relativi criteri di assegnazione tengono conto della dimensione e delle caratteristiche dei servizi stessi e, attualmente, i soggetti beneficiari sono individuati nel Consorzio per lo Sviluppo del Polo Universitario di Gorizia – Consunigo e nel Consorzio di Pordenone per la Formazione Superiore, gli Studi Universitari e la Ricerca.

La legge regionale 24/2020 ha apportato importanti modifiche alla legge regionale 13/2018 relative al diritto allo studio, creando una vera e propria filiera di servizi relativi alla formazione della persona, affidando l'attuazione degli interventi in materia di diritto allo studio universitario e scolastico ad un unico soggetto, ARDiS, che diventa così un unico punto di riferimento per l'esercizio del fondamentale diritto allo studio. Tutto ciò permette la razionalizzazione dei servizi e semplifica il rapporto tra Amministrazione e cittadini.

Le finalità degli interventi, individuate dalla legge regionale 13/2018, sono le seguenti:

- rendere effettivo l'esercizio del diritto allo studio, con particolare attenzione ai nuclei familiari privi di mezzi attraverso la gratuità o particolari agevolazioni nella fruizione degli interventi stessi in relazione alla situazione reddituale dei destinatari;
- promuovere il benessere scolastico e consentire il successo formativo di ogni studente secondo il potenziale specifico di ciascuno, prevenendo la dispersione scolastica attraverso una attività di efficace orientamento e riorientamento;
- promuovere la prevenzione e il contrasto del fenomeno dell'analfabetismo emotivo e funzionale attraverso attività di sostegno a studenti, insegnanti e genitori;
- sostenere il potenziamento dell'offerta educativa e formativa, favorendo l'implementazione delle competenze chiave per l'apprendimento permanente e le competenze di cittadinanza, promuovendo l'educazione civica e ambientale, la conoscenza storica, antropologica e ambientale del Friuli Venezia Giulia e lo sviluppo di progettualità in dimensione laboratoriale, sostenendo e promuovendo la dimensione europea e internazionale dell'istruzione;
- arricchire il plurilinguismo attraverso la valorizzazione delle lingue comunitarie, delle nuove lingue emergenti, l'apprendimento delle lingue di scolarizzazione in un contesto plurilinguista e l'insegnamento delle lingue e culture delle minoranze linguistiche storiche presenti nel territorio come parte del proprio patrimonio storico, culturale e umano, in un contesto plurilingue;
- promuovere la scuola digitale incrementando la dotazione e l'utilizzo delle tecnologie dell'informazione e della comunicazione nelle scuole del territorio regionale, per migliorare sia la didattica per la costruzione delle competenze, anche digitali degli studenti e per la creazione di nuovi ambienti di apprendimento, sia l'efficace gestione delle istituzioni scolastiche e delle segreterie digitali;
- favorire il sostegno a iniziative di integrazione e a processi educativi individualizzati di alunni con Bisogni Educativi Speciali, con Disturbi Specifici di Apprendimento, con disabilità e il sostegno ad alunni cui siano riconosciute plusdotazioni;
- favorire un approccio integrato e interdisciplinare che affronti le tematiche della salute, utilizzando metodologie educative attive che sviluppino competenze e abilità individuali, creando un clima e relazioni positivi;
- promuovere la comunità educante e i patti educativi per una sussidiarietà e una corresponsabilità volte a garantire la massima espressione educativa del sistema scolastico;
- favorire i processi di collaborazione e integrazione tra le istituzioni scolastiche e gli attori formativi e socioeconomici del territorio, con attenzione alle situazioni ambientali, sociali, culturali e linguistiche.

ARDiS, dal 1° gennaio 2021, concorre altresì alla realizzazione delle finalità sopra indicate tramite interventi in materia di **diritto allo studio scolastico** sulla base delle linee guida approvate dalla Giunta regionale ai sensi dell'articolo 32 bis della legge regionale 13/2018, anche per il tramite delle istituzioni scolastiche, come di seguito indicato:

interventi in materia di promozione del diritto allo studio scolastico:

- finanziamento delle spese sostenute dalle istituzioni scolastiche per la fornitura dei libri in comodato gratuito;
- finanziamento delle spese sostenute dalle istituzioni scolastiche per la messa a disposizione di libri di testo accessibili agli studenti non vedenti o con disabilità visiva;
- concessione del contributo "Dote scuola";
- concessione di contributi per spese di ospitalità presso strutture convittuali;
- concessione di contributi per gli studenti delle scuole paritarie
- concessione di contributi per il Bonus Psicologo Studenti FVG.

Inoltre ARDiS, sempre in base alla legge regionale 13/2018 è autorizzata a:

- stipulare accordi e convenzioni con l'Ufficio Scolastico Regionale per il Friuli Venezia Giulia e con le scuole regionali per potenziare azioni di sostegno a favore degli alunni con disabilità iscritti alle istituzioni scolastiche regionali, con Bisogni Educativi Speciali, con Disturbi Specifici di Apprendimento e a cui siano riconosciute plusdotazioni. Tali convenzioni possono riguardare anche interventi per scuole in ospedale e didattica a domicilio.
- stipulare convenzioni con le Consulte provinciali degli studenti ai fini di assicurare un dialogo costante e una collaborazione tra gli stessi su tematiche relative al diritto allo studio.

I servizi sono erogati da ARDiS in base ai principi di:

- Uguaglianza;
- Imparzialità;
- Continuità;
- Partecipazione del cittadino;
- Trasparenza;
- Pubblicità;
- Economicità;
- Efficienza ed efficacia.

MISSIONE

La missione principale di ARDiS consiste nel gestire un sistema integrato di servizi ed interventi, al fine di rimuovere gli ostacoli di ordine economico e sociale affinché tutti gli studenti possano superare le difficoltà materiali e raggiungere i gradi più alti degli studi, come previsto dall'articolo 34 della Costituzione della Repubblica Italiana, con prioritaria attenzione agli studenti capaci e meritevoli, carenti o privi di mezzi.



STRUTTURA ORGANIZZATIVA DI ARDiS

In base al disposto della legge regionale 21/2014, gli organi di ARDiS sono:

- il Direttore generale;
- il Comitato degli studenti;
- il Revisore unico dei conti.

Direttore generale

È nominato dalla Giunta regionale con le modalità e i criteri previsti per i Direttori centrali dell'Amministrazione regionale.

Ha la legale rappresentanza di ARDiS, è responsabile della gestione della stessa e del raggiungimento degli obiettivi fissati dalla Giunta regionale, adottando a tal fine tutti gli atti di ordinaria e straordinaria amministrazione;

Comitato degli studenti

È costituito con decreto del Presidente della Regione, su proposta dell'Assessore competente in materia di diritto allo studio universitario. È composto da:

- tre rappresentanti degli studenti iscritti all'Università degli Studi di Udine;
- tre rappresentanti degli studenti iscritti all'Università degli Studi di Trieste;
- un rappresentante degli studenti iscritto al Conservatorio di musica di Trieste;
- un rappresentante degli studenti iscritto al Conservatorio di musica di Udine;
- un rappresentante dei dottorandi di ricerca iscritti alla SISSA di Trieste;
- un rappresentante degli studenti iscritti agli I.T.S. (vacante, in attesa delle modifiche statutarie degli ITS);
- un rappresentante delle Consulte provinciali degli studenti.

Al Comitato spetta:

- esprimere l'intesa sul Programma triennale degli interventi e sulla Carta dei servizi
- esprimere pareri sul bilancio sociale e sui regolamenti
- formulare proposte per il miglioramento degli interventi
- verificare la qualità dei servizi erogati
- collaborare con il Direttore generale per la stesura della Carta dei servizi, dei bandi di concorso e degli altri interventi destinati agli studenti.

I contatti del Comitato degli studenti sono raggiungibili al seguente [link](#).

Revisore unico dei conti

È nominato con decreto del Presidente della Regione tra esperti o dipendenti regionali in possesso di specifici requisiti.

Svolge funzioni di verifica della regolarità contabile delle scritture prodotte da ARDiS; esprime pareri sul bilancio di previsione annuale e pluriennale; accerta almeno ogni semestre la consistenza di cassa.

Staff di coordinamento

Di seguito è riportato l'assetto organizzativo dell'Agenzia, con l'indicazione dei Direttori, delle Posizioni Organizzative e delle Strutture Stabili di coordinamento:



Pierpaolo Olla
Direttore generale



Raffaella Pengue
Direttore Servizio interventi per il Diritto allo studio



Cristiana Cattunar
Titolare Posizione Organizzativa Servizi per l'ospitalità

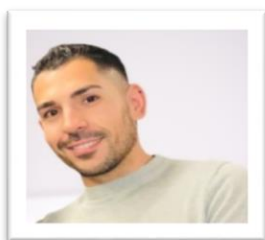

Giuseppe Danieli
Titolare Posizione Organizzativa Servizi finanziari, bilancio e governance



Miriam Di Bernardo
Titolare Posizione Organizzativa Benefici universitari



Elena Morassutti
Titolare Posizione Organizzativa Manutenzione straordinaria e nuove opere



Alessandra Coceani
Titolare Posizione Organizzativa Attività contrattuale e affari giuridici



Paola Polo
Titolare Posizione Organizzativa Benefici scolastici



Francesca Vendrame
Titolare Posizione Organizzativa Manutenzione ordinaria



Antonio Patrone
Coordinatore Struttura stabile per il supporto ai servizi per l'ospitalità



Lorena Cecutti

Coordinatrice Struttura stabile coordinamento attività amministrative e del personale



Fabio Richetti

Coordinatore Struttura stabile Comunicazione e rapporti istituzionali



Giorgio Sanson

Coordinatore Struttura stabile per la Gestione dei servizi al diritto allo studio



Fabia Bensi

Coordinatrice Struttura stabile controllo di gestione e monitoraggio flussi finanziari

fino al 30/04/2025.

Per conoscere meglio i Direttori e i responsabili degli uffici è possibile collegarsi al sito dell’Agenzia al seguente [link](#).

Personale dell'Agenzia

Il personale ARDiS è dipendente dell'Amministrazione regionale.



LA CARTA DEI SERVIZI

La Carta dei servizi si propone come uno strumento per l'analisi e il miglioramento dei servizi offerti.

Ai sensi dell'articolo 36 della legge regionale 21/2014, ARDiS adotta la Carta dei servizi sulla base degli indirizzi contenuti nelle linee guida e d'intesa con il Comitato degli studenti; il documento contiene la definizione degli standard qualitativi e le modalità di erogazione degli stessi.

Nell'intento di fornire un modello di gestione dei servizi e di garantire qualità e trasparenza, vuole offrire agli studenti-utenti uno strumento d'informazione su tutti i servizi offerti, nella convinzione che una loro più approfondita conoscenza possa rappresentare un valido mezzo di orientamento.

Al fine di sostenere un continuo miglioramento dei servizi offerti, è necessario che tra ARDiS e gli studenti si instauri e si sviluppi necessariamente un dialogo. Tale confronto trova nella Carta dei servizi il suo naturale strumento, che permette di tradurre le esigenze degli studenti in impegni per ARDiS e, allo stesso tempo, tutela le loro attese attraverso la verifica del rispetto degli standard proposti.

La Carta dei servizi è pubblicata sul sito dell'Agenzia.

Finalità della Carta

Gli obiettivi della Carta sono:

- **informare gli studenti sui servizi erogati:**

in questo documento gli interessati trovano una descrizione dettagliata dei contenuti e delle caratteristiche dei servizi offerti;

- **impegnare al mantenimento/miglioramento dei servizi:**

le caratteristiche dei servizi erogati, descritte nella Carta, costituiscono impegni vincolanti per ARDiS che, allo stesso tempo, si prefigge l'obiettivo di migliorarle nel tempo adeguandole alle esigenze dell'utenza;

- **verificare periodicamente il grado di soddisfazione dell'utenza** e, in tal senso, ARDiS si impegna a:

- rilevare il grado di soddisfazione degli studenti a fronte dei servizi erogati;
- analizzare gli eventuali scostamenti rispetto alle aspettative;
- definire, se necessario, piani di miglioramento della qualità dei processi di produzione e di erogazione dei servizi;
- migliorare, ove possibile, gli standard correnti.

Cosa contiene la Carta

- la presentazione di ARDiS e della sua attività;
- l'elenco completo dei servizi forniti da ARDiS;
- le modalità di accesso e gli standard di qualità dei servizi;
- l'enucleazione dei principi fondamentali del settore;
- le modalità di erogazione dei benefici; standard di qualità del servizio
- la valutazione del grado di soddisfazione dell'utente;
- gli strumenti di tutela degli utenti;
- il periodo di validità della carta;
- i recapiti utili.

Principi fondamentali della Carta

I contenuti della Carta si ispirano ai principi sull'erogazione dei servizi pubblici contenuti nella direttiva del Presidente del Consiglio dei Ministri 27 gennaio 1994 *"Principi sull'erogazione dei servizi pubblici"*.

Tali principi sono:

UGUAGLIANZA: le regole riguardanti i rapporti tra utenti e servizi pubblici, incluso il loro accesso devono essere uguali per tutti.

Pertanto ARDiS si impegna a garantire uniformità di trattamento e ad attenersi ai principi di uguaglianza sanciti dalla Costituzione italiana. L'attività esercitata è orientata a garantire, sia nel rapporto diretto allo sportello che nel rapporto indiretto, l'adeguatezza delle modalità di prestazione del servizio con le esigenze dei soggetti diversamente abili e degli studenti appartenenti alle fasce

sociali più deboli. La parità di trattamento, a fronte del servizio prestato, è garantita sia fra le diverse aree geografiche di utenza, anche quando le stesse non siano agevolmente raggiungibili, sia fra le diverse categorie o fasce di utenti.

IMPARZIALITÀ: ARDiS si attiene ai principi di obiettività, neutralità e imparzialità nei confronti dei propri utenti.

CONTINUITÀ: ARDiS si impegna ad assicurare all'utenza l'erogazione dei servizi in modo continuo, regolare. Negli eventuali casi di funzionamento irregolare o di interruzione del servizio sono adottate tempestive misure per arrecare agli utenti il minor danno possibile.

PARTECIPAZIONE: ARDiS garantisce la partecipazione dell'utente alla prestazione del servizio secondo le modalità previste dalla presente Carta.

A tal fine lo studente-utente:

- ha diritto di accesso alle informazioni in possesso di ARDiS secondo le modalità previste dalla vigente normativa;
- ha facoltà di presentare reclami, osservazioni, istanze e di formulare suggerimenti per il miglioramento del servizio.

EFFICACIA ED EFFICIENZA: ARDiS, nel limite delle risorse finanziarie e della dotazione organica a disposizione, persegue l'obiettivo del progressivo e continuo miglioramento dell'efficienza e dell'efficacia dei servizi, adottando le soluzioni tecnologiche, organizzative e procedurali più funzionali allo scopo.

ASCOLTO degli utenti attraverso indagini e monitoraggio delle segnalazioni per rilevare la soddisfazione e la qualità dei servizi erogati.

TRASPARENZA rendendo pubbliche ed accessibili le informazioni, i dati ed i documenti riguardanti la propria organizzazione e i propri servizi, nel rispetto della tutela dei dati personali, al fine di favorire la conoscenza e il controllo sulle proprie attività, in attuazione dei principi costituzionali di buon andamento e imparzialità dell'azione pubblica.

Inoltre, l'Agenzia e i suoi dipendenti sono tenuti a trattare gli utenti con rispetto e cortesia e ad agevolarli nell'esercizio dei diritti e nell'adempimento degli obblighi.

Validità della Carta

La presente Carta dei servizi è valida per l'a.a. – a.s. 2024/2025.

BENEFICI PER IL DIRITTO ALLO STUDIO UNIVERSITARIO

Bandi di concorso

Per l'a.a. 2024/2025 sono stati predisposti e pubblicati i seguenti Bandi:

- un Bando unico per i benefici regionali, destinato agli studenti delle Università degli Studi di Trieste e di Udine, agli studenti dei Conservatori di Trieste e Udine, agli studenti iscritti al diploma accademico di primo e secondo livello in "Graphic Design per l'impresa", al diploma di primo livello in "Pittura" e "Architettura d'interni e design" dell'Accademia di Belle Arti di Udine e agli studenti laureandi iscritti regolarmente all'ultimo anno di corso regolare nell'a.a. 2023/2024 che conseguano il titolo di studio entro le sessioni del medesimo anno accademico, in data successiva al 19 settembre 2024. Il predetto Bando è consultabile al seguente link: [Bando 2024-25](#);

- un Bando contributi per studenti con disabilità gravissime - D.M. MUR n. 1604 del 27.09.2024, consultabile al seguente [link](#).

Bando di concorso per studenti delle Università, Conservatori e Accademia di Belle Arti



Benefici a concorso

Il Bando unico ARDiS a.a. 2024/2025 per l'attribuzione dei benefici regionali, approvato con decreto del Direttore generale n. 1196 del 18 giugno 2024 e modificato con i decreti n. 1355 e n. 2000 rispettivamente del 12/07/2024 e del 28/10/2024, riguarda i seguenti benefici:

- borse di studio;
- posti alloggio;
- contributi alloggio integrativi per la struttura dell'ex Ospedale Militare di Trieste;
- contributi alloggio sostitutivi;
- contributi alloggio sostitutivi – per le sedi di Portogruaro, Bolzano, Conegliano e Verona;
- contributi per la mobilità internazionale;

Il Bando unico è stato cofinanziato, nell'ambito del PNRR, dall'Unione Europea e si giova dei finanziamenti del piano *Next Generation EU*: investimento 1.7 "Borse di studio per l'accesso all'università" della Missione 4 Componente 1 e nell'ambito del PR FSE+ Regione Friuli Venezia Giulia 2021-2027, priorità 4 - Giovani.



Il Bando è pubblicato sul sito www.ardis.fvg.it e sul sito della Regione FVG con comunicazione sulla tempistica e sui requisiti essenziali sui principali quotidiani a diffusione regionale e sulle radio locali.

Destinatari dei benefici a concorso

I benefici a concorso vengono concessi per il conseguimento, per la prima volta, del titolo per ciascun livello di laurea e si rivolgono agli studenti iscritti per l'a.a. 2024/2025:

- all'Università degli Studi di Trieste;
- all'Università degli Studi di Udine;
- al Conservatorio di Musica "G. Tartini" di Trieste;
- al Conservatorio di Musica "J. Tomadini" di Udine;

- al diploma accademico di primo e secondo livello in “Graphic Design per l’impresa”, al diploma di primo livello in “Pittura” e “Architettura d’interni e design” dell’Accademia di Belle Arti “G.B. Tiepolo” di Udine.

Possono, inoltre, richiedere i benefici a concorso anche:

- gli studenti iscritti a corsi di specializzazione, con esclusione di quelli dell’area medica attivati in base alla normativa vigente in materia;
- gli studenti iscritti a corsi di dottorato di ricerca che non beneficiano della borsa di studio di dottorato (DM 30 aprile 1999, n. 224);
- gli studenti laureandi iscritti regolarmente all’ultimo anno di corso regolare nell’a.a. 2023/2024 che conseguano il titolo di studio entro le sessioni del medesimo anno accademico, in data successiva al 19 settembre 2024.

Non possono accedere ai benefici gli studenti iscritti a corsi singoli, a percorsi finalizzati all’accesso ai concorsi per l’insegnamento, ai corsi di perfezionamento, a corsi di specializzazione per l’attività di sostegno didattico agli alunni con disabilità e a master.

Durata di ammissibilità ai benefici

I benefici vengono concessi per il conseguimento per la prima volta del titolo per ciascun livello di laurea. Non possono quindi accedere ai benefici gli studenti già in possesso di un titolo di studio, conseguito in Italia o all’estero, di livello pari o superiore.

Le informazioni inerenti il calcolo dell’anzianità universitaria sono indicate nell’articolo 3 del Bando unico di riferimento.

La tabella con la durata di attribuzione dei benefici relativa alle varie tipologie dei corsi di laurea è riportata nell’articolo 3.1 del Bando unico di riferimento.

Modalità di presentazione della domanda

Le modalità di presentazione della domanda sono indicate nell’art. 6 del Bando unico di riferimento.

La domanda per concorrere all’assegnazione dei benefici va compilata esclusivamente online sul sito www.ardis.fvg.it, e raggiungibile dal seguente [link](#), entro le ore 13.00 del giorno di scadenza, come indicato nello scadenario di pagina 1 del Bando.



La domanda online è unica: gli studenti che intendono chiedere più benefici devono compilare la domanda una sola volta selezionando tutti i benefici d’interesse.

Per compilare la domanda online sul sito ARDiS gli studenti devono identificarsi mediante SPID, sistema pubblico di identità digitale (vedi www.spid.gov.it), mediante CIE (carta di identità elettronica) o eIDAS esclusivamente per gli studenti comunitari. Gli studenti extracomunitari e gli studenti minorenni (italiani e stranieri) potranno presentare domanda utilizzando le credenziali descritte in questa [notizia](#).

Requisiti per l'ammissione ai benefici

Per accedere ai benefici gli studenti devono essere in possesso contemporaneamente dei **requisiti di iscrizione, merito, reddito e patrimonio** e degli eventuali ulteriori requisiti specifici previsti per ogni singolo beneficio, definiti dal Bando.

I suddetti requisiti sono consultabili dal Bando unico di riferimento al seguente collegamento [Bando 2024-25](#), dal quale è possibile scaricare e visionare il suddetto Bando.

I requisiti per l'ammissione ai benefici sono indicati nell'articolo 4 e seguenti del suddetto Bando. I requisiti per l'ammissione inerenti gli studenti con disabilità sono riportati nell'articolo 5 e seguenti del medesimo Bando.

Per quanto riguarda i **requisiti di iscrizione**, descritti nell'articolo 4.1 del Bando, per presentare la domanda di accesso ai benefici non è necessario che lo studente sia già iscritto all'Università, Conservatorio, o Accademia, tuttavia l'iscrizione deve essere effettuata entro i termini previsti dalle singole Istituzioni.

Nel medesimo articolo del Bando, sono indicati i requisiti di iscrizione per gli studenti laureandi.

Sono previsti **requisiti di merito** secondo quanto stabilito all'articolo 4.2 del Bando unico per gli studenti dei corsi di laurea triennale, di laurea magistrale e di laurea magistrale a ciclo unico delle Università, dei corsi del Triennio superiore di I livello e del Biennio specialistico di II livello dei Conservatori e del Diploma Accademico di primo livello dell'Accademia di Belle Arti, calcolati in base ai crediti formativi universitari (CFU) o crediti formativi accademici (CFA), regolarmente registrati o equipollenti.

Gli studenti iscritti ad anni successivi al primo maturano, in base all'anno di corso frequentato, un **bonus** in crediti che può essere utilizzato per il conseguimento del requisito minimo di merito, in aggiunta ai crediti effettivamente conseguiti. Nell'art. 4.2.3 sono descritte le modalità di utilizzo del bonus.

Per quanto riguarda i **requisiti di reddito e patrimonio**, indicati nell'articolo 4.3 del Bando, poichè i benefici erogati da ARDiS rientrano nelle prestazioni sociali agevolate, le condizioni economiche degli studenti sono individuate sulla base dell'**Indicatore della Situazione Economica Equivalente (ISEE) per le prestazioni agevolate per il diritto allo studio universitario**, che per l'a.a. 2024/2025 fa riferimento ai redditi del 2022 e alla situazione patrimoniale del 2022 del nucleo familiare dello studente. Gli studenti comunitari e non comunitari, residenti in Italia, devono recarsi presso un qualsiasi CAF per presentare i documenti necessari e compilare la relativa **DSU (Dichiarazione Sostitutiva Unica)** per l'ottenimento dell'attestazione ISEE.

Per accedere ai benefici i requisiti di reddito e patrimonio sono i seguenti:

- Indicatore della Situazione Economica Equivalente (ISEE) per le prestazioni agevolate per il diritto allo studio universitario non superiore al valore di euro 27.726,79;
- Indicatore della Situazione Patrimoniale Equivalente (ISPE) non superiore a euro 60.275,66.

Le predette condizioni devono essere soddisfatte contemporaneamente.

Gli studenti residenti all'estero e quelli residenti in Italia con nucleo familiare residente all'estero, possono rivolgersi ai CAF convenzionati disponibili negli elenchi pubblicati sul sito dell'Agenzia al seguente [link](#), nella sezione documentazione, per l'elaborazione dell'ISEE PARIFICATO necessario per poter presentare domanda per i benefici erogati dall'ARDiS per l'a.a. 2024/25.

I requisiti per gli **studenti con disabilità** (ai sensi dell'articolo 3, comma 1, della legge 5 febbraio 1992, n. 104 o con invalidità pari o superiore al 66%) sono riportati nell'articolo 5 del Bando unico di riferimento e successivi.

Ai fini della richiesta dei benefici di cui al suddetto Bando è **valida solamente l'attestazione ISEE per le prestazioni agevolate per il diritto allo studio universitario riferita allo studente richiedente.**

Non è valida l'attestazione con ISEE ordinario, anche se riferita allo studente richiedente.

Le modalità da seguire per gli studenti in possesso di un **ISEE corrente**, anziché di un ISEE per le prestazioni agevolate per il diritto allo studio universitario, sono riportate nel suddetto articolo 4.3 del Bando, a pagina 10.

I requisiti per essere considerato "studente indipendente dalla famiglia di origine" sono riportati nell'articolo 4.3.1 del Bando unico.

Decadenza ed esclusione dai benefici

L'articolo 11 del Bando unico di riferimento disciplina e indica i casi in cui lo studente, al quale non sia stato erogato il beneficio in denaro o in servizi, può incorrere nella decadenza dai benefici e le conseguenze che essa comporta. Nel medesimo articolo sono riportate le modalità da seguire per gli studenti che si trovano in uno o più dei casi descritti nell'articolo stesso.

ARDiS pubblica sul sito istituzionale la comunicazione di decadenza, e con ciò viene assolta la funzione di notifica a tutti gli effetti di legge.

Informativa sul trattamento dei dati personali ai sensi del D.L.gs. 196/2003 (Codice in materia di protezione dei dati personali) e degli artt. 13 e 14 del Regolamento UE 679/2016 (General Data Protection Regulation).

L'informativa di cui sopra è riportata nell'articolo 12 Bando per l'attribuzione dei benefici regionali di riferimento e sul sito web dell'Agenzia al seguente [link](#).

Protocollo d'intesa sottoscritto tra ARDiS e Guardia di Finanza

Il comandante Regionale della Guardia di Finanza e il direttore generale dell'Agenzia Regionale per il Diritto allo Studio (ARDiS) hanno sottoscritto in data 15 ottobre 2024 un protocollo d'intesa per sviluppare forme di collaborazione nelle azioni di controllo delle posizioni reddituali e patrimoniali dei soggetti beneficiari di sussidi universitari.



Tale protocollo è volto al rafforzamento ed efficientamento del sistema di prevenzione e di contrasto delle condotte lesive degli interessi economici e finanziari pubblici connessi alle misure di sostegno e/o incentivo erogate da ARDiS a tutela del diritto allo studio, in particolare riferito alle borse di studio e agli alloggi per studenti universitari.

Sono state anche approvate le linee guida, conseguenti al protocollo di intesa tra Guardia di finanza e ARDiS, sulle dichiarazioni per le richieste di benefici per il diritto allo studio universitario.

Tutta la documentazione relativa al suddetto protocollo è pubblicata sul sito dell'Agenzia nella sezione Disposizioni generali in Amministrazione Trasparente, consultabile al seguente [link](#).

Bando di concorso contributi per studenti con disabilità' gravissime - D.M. MUR n. 1604 del 27.09.2024.



agenzia regionale
per il diritto allo studio
Friuli Venezia Giulia

Si tratta di una misura di sostegno per studenti universitari con disabilità gravissime, ai sensi del D.M. del Ministro dell'università e della ricerca n. 1604 del 27 settembre 2024, attraverso la corresponsione di un assegno di cura forfetario come contributo alle spese sostenute per la remunerazione di personale qualificato che assista lo studente durante le lezioni relative al proprio corso di studi.

Il Bando è finanziato dal Ministero dell'università e della ricerca e la corresponsione del beneficio è in capo agli organismi regionali per il diritto allo studio.

Il Bando è stato approvato con decreto del Direttore generale n. 1913 del 15 ottobre 2024, ed è pubblicato sul sito www.ardis.fvg.it. Tutte le informazioni sono disponibili al seguente [link](#).

La notizia è stata pubblicata anche sul sito della Regione FVG e delle Università.

BENEFICI DI NATURA ECONOMICA

Studenti delle Università, Conservatori e Accademia di Belle Arti - Borsa di studio

Le informazioni inerenti la borsa di studio sono contenute negli articoli dal 15 al 26 del Bando unico di riferimento.

Si rimanda alla sezione dei "Bandi di concorso" di pagina 18 del presente documento per il [link](#) per la consultazione del bando suindicato.

Destinatari

La borsa di studio è destinata agli studenti capaci e meritevoli ma privi di mezzi, che si trovano quindi in condizioni economiche (reddito e patrimonio) disagiate, e fornisce loro un aiuto sostanziale e spesso decisivo nel proseguire gli studi.

L'assegnazione delle borse avviene per concorso e rispetta le graduatorie.

Per il primo anno la graduatoria viene predisposta in base al reddito dello studente; pure per l'erogazione della prima e seconda rata della borsa di studio è sufficiente il possesso dei requisiti relativi alla condizione economica di cui al Bando di riferimento. I requisiti di merito sono valutati in itinere, ai fini del mantenimento della borsa di studio.

Per gli anni successivi al primo, a condizione che il reddito sia inferiore alla soglia di riferimento indicata nel Bando, le graduatorie, divise per poli didattici, vengono stilate in base al merito.

Gli studenti risultati idonei o beneficiari della borsa di studio sono esonerati dal pagamento delle tasse universitarie per l'a.a. 2024/2025 e della tassa regionale per il diritto allo studio universitario.

L'esonero non comprende l'imposta di bollo per l'iscrizione, che quindi dovrà essere pagata anche se lo studente risulterà idoneo alla borsa di studio.

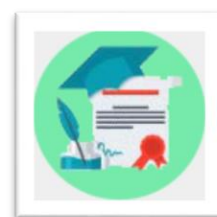

Pagamento

Per gli studenti iscritti al primo anno dei corsi di laurea o diploma di primo livello e di laurea magistrale a ciclo unico, anche per quelli con disabilità, come indicato rispettivamente nell'articolo 23.1 e 26.2 del Bando di riferimento, la borsa di studio viene erogata con le seguenti modalità:

prima rata pari al 50% dell'importo netto della borsa	entro il 31 dicembre 2024 , a condizione che l'iscrizione risulti perfezionata entro il termine stabilito per la presentazione delle istanze di riesame avverso la graduatoria provvisoria di borsa di studio;
seconda rata pari al restante 50% dell'importo netto della borsa	a partire dal mese di giugno 2025, al raggiungimento di almeno 20 crediti, almeno 9 crediti per studenti con disabilità , regolarmente registrati sul sistema Esse3, o nei database dei Conservatori e dell'Accademia (ovvero almeno 10 crediti per i corsi con esami esclusivamente annuali) con data di superamento non successiva al 10 agosto 2025. La verifica sul raggiungimento dei crediti viene effettuata d'ufficio nelle seguenti date: 30/04/2025 e 10/08/2025.

Per gli studenti iscritti al primo anno dei corsi di laurea magistrale o diploma di secondo livello, anche per quelli con disabilità, come indicato rispettivamente nell'articolo 23.1 e 26.2 del Bando di riferimento, la borsa di studio viene erogata con le seguenti modalità:

prima rata pari al 50% dell'importo netto della borsa	entro il 31 dicembre 2024 , in funzione dell'ammissione ai corsi secondo le modalità previste dagli ordinamenti didattici e dal riconoscimento di almeno 150 CFU (CFA)
seconda rata pari al restante 50% dell'importo netto della borsa	a partire dal mese di giugno 2025, al raggiungimento di almeno 20 crediti, 9 crediti per studenti con disabilità , regolarmente registrati sul sistema Esse3, o nei database dei Conservatori e dell'Accademia (ovvero almeno 10 crediti per i corsi con esami esclusivamente annuali) con data di superamento non successiva al 10 agosto 2025. La verifica sul raggiungimento dei crediti viene effettuata d'ufficio nelle seguenti date: 30/04/2025 e 10/08/2025.

Gli studenti che avranno raggiunto il requisito di merito, con registrazione dei crediti necessari, dopo il 10 agosto ma entro il 30 novembre 2025, saranno oggetto di controlli d'ufficio con l'Università, i Conservatori e l'Accademia ai fini della conservazione dell'importo percepito come borsa di studio (borsa di studio di importo dimezzato).

Come indicato nell'articolo 25 del Bando di riferimento, **il mancato conseguimento dei crediti previsti entro il 30 novembre 2025 comporta la revoca della borsa di studio e degli altri benefici in denaro già erogati e la restituzione di quanto percepito in servizi.**

Per gli studenti iscritti ad anni successivi al primo, anche per quelli con disabilità, come indicato rispettivamente nell'articolo 23.2 e 26.2 del Bando di riferimento, la quota monetaria della borsa di studio viene erogata con le seguenti modalità:

prima rata pari al 50% dell'importo netto della borsa	a partire dal mese di dicembre 2024 , a condizione che l'iscrizione risulti perfezionata entro il termine stabilito per la presentazione delle istanze di riesame per la borsa di studio e che sia presente l'IBAN.
seconda rata pari al restante 50% dell'importo netto della borsa	a partire dal mese di giugno 2025 in seguito alla verifica d'ufficio della permanenza dei requisiti per gli studenti iscritti ad anni successivi al primo.

Le modalità di erogazione della borsa di studio per gli studenti laureandi sono indicate nell'articolo 23.2.1 del Bando unico di riferimento, e quelle per gli studenti iscritti ai corsi di specializzazione e di dottorato di ricerca sono indicate nell'articolo 23.3 del Bando di riferimento.

Status degli studenti

Come indicato nell'articolo 16 del Bando unico di riferimento, in base al comune di residenza degli studenti e alla distanza dalla sede del corso di studi viene determinato lo status degli studenti beneficiari - in sede, pendolare e fuori sede - ai fini della quantificazione dell'importo delle borse di studio, in base alle seguenti modalità:

- **studenti in sede:** sono gli studenti residenti nei pressi della sede universitaria (come indicato nell'allegato 1 del Bando unico di riferimento in relazione al corso di studio frequentato);
- **studenti pendolari:** sono gli studenti residenti in comuni che consentono di raggiungere quotidianamente la sede universitaria frequentata (come indicato nell'allegato 1 del Bando unico di riferimento in relazione al corso di studio frequentato);
- **studenti fuori sede:** gli studenti comunitari residenti nei comuni considerati fuori sede (come indicato nell'allegato 1 del Bando unico di riferimento in relazione al corso di studio frequentato) o studenti non comunitari, a prescindere dalla loro residenza in Italia, e che prendano alloggio nei pressi della sede universitaria (cioè nei comuni considerati in sede in relazione alla sede didattica del corso) utilizzando, a titolo oneroso, le strutture residenziali di ARDiS o altri alloggi di privati o enti per un periodo non inferiore a 10 mesi (conteggiati nel periodo dal 1° settembre 2024 al 30 settembre 2025). Fanno eccezione gli studenti non comunitari il cui nucleo familiare risieda in Italia, oppure gli studenti stranieri che costituiscano in Italia un nucleo familiare autonomo e diverso rispetto a quello di origine: in questi casi si prende in considerazione la residenza in Italia. Gli studenti non comunitari per essere riconosciuti quali studenti fuori sede devono attenersi a quanto previsto dall'articolo 16.2 del Bando unico di riferimento.

Gli studenti iscritti alla **Scuola Superiore dell'Università degli Studi di Udine o al Collegio Fonda**, come indicato nell'articolo 21 del Bando unico di riferimento, che alloggiano gratuitamente presso le residenze messe a disposizione dalla Scuola Superiore dell'Università degli Studi di Udine e dal

Collegio Fonda di Trieste, non possono beneficiare della borsa di studio nella misura prevista per gli studenti considerati fuori sede.

Studenti indipendenti dalla famiglia di origine

Nell'articolo 4.3.1 del Bando unico di riferimento sono indicati i requisiti necessari per essere considerati *studenti indipendenti dalla famiglia di origine*.

Importi

Nell'articolo 17 del Bando unico di riferimento sono indicati gli importi massimi delle borse di studio, aggiornati con il Decreto Direttoriale del Ministero dell'Università e della Ricerca n. 317 del 14/03/2024, che di seguito si riportano:

€ 7.015,97 per gli studenti **fuori sede** e per gli studenti **indipendenti**;

€ 4.100,05 per gli studenti **pendolari**;

€ 2.827,64 per gli studenti **in sede**.

Sono inoltre previste le seguenti casistiche:

1. Per gli studenti economicamente più svantaggiati definiti quali studenti con indicatore ISEE inferiore o uguale alla metà (€ 13.863,40) del limite massimo di riferimento (€ 27.726,79) l'importo della borsa di studio spettante è incrementato del 15%.
2. Per le studentesse iscritte ai corsi di studio in materie S.T.E.M. l'importo della borsa di studio spettante è incrementato del 20%. Tale importo non è cumulabile con l'incremento del 15% previsto per gli studenti con livelli ISEE inferiori al 50% del limite massimo di riferimento e, pertanto, l'incremento è calcolato sulla base del valore della borsa spettante alla studentessa.
3. Il DM 1320/2021 prevede che allo studente iscritto contemporaneamente a più corsi di studio è consentito ottenere e mantenere la borsa di studio, incrementata del 20%, ove sia in possesso e mantenga i requisiti di merito previsti dal presente bando per entrambi i corsi di studio e per l'intera durata dei medesimi. L'incremento del 20% non è dovuto nel caso in cui lo studente perda i requisiti per la borsa di studio con riferimento al corso di studio al quale lo studente ha correlato il predetto incremento.

Agli studenti laureandi (ulteriore semestre) e agli studenti iscritti al primo anno fuori corso viene corrisposta la borsa di studio di importo dimezzato.

La borsa di studio viene corrisposta integralmente agli studenti il cui ISEE per le prestazioni agevolate per il diritto allo studio universitario del nucleo familiare sia inferiore o uguale ai 2/3 della soglia ISEE per le prestazioni agevolate per il diritto allo studio universitario indicata all'articolo 4.3. Qualora l'ISEE per le prestazioni agevolate per il diritto allo studio universitario riferito allo studente sia superiore ai 2/3 (pari ad € 18.484,53) e fino all'importo massimo della soglia ISEE per le prestazioni agevolate per il diritto allo studio universitario, l'importo della borsa di studio viene gradualmente ridotto fino alla metà dell'importo massimo della borsa di studio.

Di seguito si riportano le tabelle indicative alla determinazione dell'importo della borsa di studio:

Livello ISEE	Studente fuori sede	Studente pendolare	Studente in sede
Inferiore al 50% del limite massimo di riferimento (\leq € 13.863,40)	€ 8.068,37 (115%)	€ 4.715,06 (115%)	€ 3.251,79 (115%)

Compreso fra il 50% e i 2/3 del limite massimo di riferimento (€13.863,40 < x ≤ € 18.484,53)	€ 7.015,97 (100%)	€ 4.100,05 (100%)	€ 2.827,64 (100%)
Superiore ai 2/3 del limite massimo di riferimento (> € 18.484,52)	Gradualmente ridotta sino alla metà (minimo € 3.507,99)	Gradualmente ridotta sino alla metà (minimo € 2.050,03)	Gradualmente ridotta sino alla metà (minimo € 1.413,82)

Importo da calcolare con la formula	$\text{Importo } BDS_{MAX} - \frac{\left(ISEE_s - \frac{2}{3} \text{ della soglia max ISEE} \right) \times (BDS_{MAX} - BDS_{MIN})}{\left(\text{soglia max ISEE} - \frac{2}{3} \text{ della soglia max ISEE} \right)}$ <p>dove: ISEE per le prestazioni per il diritto universitario = ISEE per le prestazioni per il diritto universitario dello studente BDSMAX = importo massimo lordo della borsa di studio BDSMIN = importo minimo lordo della borsa di studio</p>
-------------------------------------	--

Importo intermedio oltre 2/3 della soglia ISEE fino alla soglia di riferimento ISEE	Si applica la seguente formula: $BdS(s) = \max BdS - \{(\max BdS - \min BdS) \times [(ISEE(s) - \frac{2}{3} \max ISEE) / (\max ISEE - \frac{2}{3} \max ISEE)]\}$ Dove: importo borsa di studio dello studente = BdS(s) importo massimo della borsa di studio = max BdS importo minimo della borsa di studio = min BdS ISEE dello studente = ISEE (s) Importo massimo ISEE = max ISEE
---	--

La borsa di studio è esente dall'Imposta sui redditi così come previsto dall'articolo 4 della Legge 13 agosto 1984, n. 476 "Norma in materia di borse di studio e dottorato di ricerca nelle Università".

Anche per gli studenti con disabilità, come indicato nell'articolo 26 del Bando unico di riferimento, l'importo delle borse di studio è stato aggiornato con il Decreto Direttoriale del Ministero dell'Università e della Ricerca n. 317 del 14/03/2024. Di seguito si riportano gli importi massimi delle borse di studio:

€ 9.120,76 per gli studenti **fuori sede**;

€ 5.330,06 per gli studenti **pendolari**;

€ 3.675,93 per gli studenti **in sede**.

La borsa di studio viene corrisposta nell'importo massimo sopra indicato agli studenti il cui ISEE per le prestazioni agevolate per il diritto allo studio universitario del nucleo familiare sia inferiore o uguale ai 2/3 della soglia ISEE per le prestazioni agevolate per il diritto allo studio universitario indicate nell'articolo 5.3 del Bando. Qualora l'ISEE per le prestazioni agevolate per il diritto allo studio universitario dello studente sia superiore ai 2/3 e fino all'importo massimo della soglia ISEE per le prestazioni agevolate per il diritto allo studio universitario, l'importo della borsa di studio viene gradualmente ridotto fino alla metà dell'importo massimo della borsa di studio.

Di seguito la formula per il calcolo dell'importo della borsa di studio:

Importo della borsa da calcolare con la formula	$\text{Importo } BDS_{MAX} - \frac{\left(ISEE_S - \frac{2}{3} \text{ della soglia max ISEE} \right) \times (BDS_{MAX} - BDS_{MIN})}{\left(\text{soglia max ISEE} - \frac{2}{3} \text{ della soglia max ISEE} \right)}$ <p>dove: ISEE per le prestazioni per il diritto universitario = ISEE per le prestazioni per il diritto universitario dello studente BDSMAX = importo massimo lordo della borsa di studio BDSMIN = importo minimo lordo della borsa di studio</p>
---	--

La borsa di studio è esente dall'Imposta sui redditi così come previsto dall'articolo 4 della Legge 13 agosto 1984, n. 476 "Norma in materia di borse di studio e dottorato di ricerca nelle Università".

L'importo della borsa di studio include la fruizione del servizio alloggio nelle forme di seguito indicate.

Per tutti gli studenti beneficiari di borsa di studio con la qualifica di fuori sede che siano anche assegnatari del posto alloggio, l'importo della borsa di studio è ridotto di:

- € 2.000,00 per l'utilizzo dell'alloggio per 10 mesi;
- € 2.200,00 per l'utilizzo dell'alloggio per 11 mesi.

Per gli studenti assegnatari del posto alloggio che si laureano entro dicembre 2024 viene detratto l'importo forfettario di € 700,00 per il servizio abitativo.

Per gli studenti assegnatari del posto alloggio che si laureano a partire da gennaio 2025 ed entro aprile 2025 viene detratto l'importo forfettario di € 1.400,00 per il servizio abitativo.

Per informazioni telefonare ai numeri:	040 3595205 per la sede di Trieste
	0432 245772 per la sede di Udine
Oppure scrivere a:	info.trieste@ardis.fvg.it (Trieste) info.udine@ardis.fvg.it (Udine)

Risorse

Il fondo complessivo destinato al pagamento delle borse di studio è così costituito:

- tasso regionale per il diritto allo studio universitario (articolo 37 della legge regionale 21/2014) e tasso di abilitazione professionale;
- Fondo integrativo regionale – FIR della Regione autonoma Friuli Venezia Giulia;
- Fondo integrativo statale – FIS;
- risorse aggiuntive nell'ambito del Piano nazionale di ripresa e Resilienza, Missione 4 Componente 1 Investimento 1.7 "Borse di studio per l'accesso all'università" – finanziato dall'Unione europea – NextGenerationEU;
- Fondo sociale europeo + - FSE+
- eventuali fondi ARDiS

La fonte di finanziamento di provenienza europea è destinata all'attuazione del Programma Specifico n. 17/24 – Borse di studio universitarie, introdotto dal Documento “Pianificazione periodica delle operazioni – PPO – Annualità 2024”, approvato dalla Giunta regionale con deliberazione n. 672 del 10 maggio 2024 e si inserisce nel quadro programmatico del PR FSE+ 2021-2027, Priorità: 4 – Giovani.

Revoca della borsa di studio

Come indicato nell'articolo 25 del Bando unico di riferimento, il venir meno dei requisiti di iscrizione, merito, anzianità universitaria, reddito e patrimonio, necessari per l'assegnazione del beneficio, in seguito a controlli d'ufficio o a segnalazioni pervenute dall'Università o da altre Pubbliche Amministrazioni, la falsa dichiarazione o l'esibizione di documenti falsi o contenenti dati falsi, comporta la revoca della borsa di studio agli studenti, con recupero delle somme indebitamente percepite o del costo del servizio alloggio impropriamente fruiti, e l'obbligo di pagamento della tassa regionale.

Ulteriori casistiche che comportano la revoca del beneficio della borsa di studio e le modalità di restituzione delle somme percepite sono riportati nello stesso articolo del Bando unico di riferimento sopra indicato.

Per informazioni telefonare ai numeri:	040 3595205 per la sede di Trieste
	0432 245772 per la sede di Udine
Oppure scrivere a:	info.trieste@ardis.fvg.it (Trieste)
	info.udine@ardis.fvg.it (Udine)

Impegni di ARDiS nei confronti degli studenti

- rispetto di tutti i termini temporali indicati dal Bando unico di riferimento per l'erogazione dei benefici;
- tempestività nell'istruttoria dei dati forniti ed eventuale richiesta d'integrazione dei dati mancanti o errati: non oltre 30 giorni lavorativi dalla verifica dell'inesattezza;
- puntualità nell'erogazione del beneficio economico della borsa di studio.

Prestiti

Per l'a.a. 2024/2025 ARDiS valuta, in considerazione dell'ampliamento della platea dei destinatari delle borse di studio e dell'aumento dei relativi importi e dell'assenza di presentazione di istanze negli anni precedenti, l'opportunità di attivare il beneficio dei prestiti.

Contributi alloggio integrativi per la struttura dell'ex Ospedale Militare di Trieste

ARDiS eroga agli studenti, iscritti ad anni successivi al primo, assegnatari di posto alloggio presso la struttura dell'ex Ospedale Militare di Trieste un contributo integrativo pari a euro 30,00 mensili, ad abbattimento dell'importo della retta, per la durata del contratto, come indicato nell'articolo 40 del Bando unico di riferimento.

Gli studenti alloggiati nella suddetta struttura versano autonomamente al gestore la retta mensile, pari a euro 260,00, e una cauzione di euro 260,00, secondo le modalità e i termini indicati sul sito dell'Agenzia, consultabile al seguente [link](#).

Contributi alloggio sostitutivi

Agli studenti inseriti nelle graduatorie definitive di posto alloggio come idonei non beneficiari, ai quali non venga offerto un posto alloggio presso le case dello studente ARDiS o presso gli ulteriori posti alloggio di cui all'articolo 27.2.7, neanche a seguito dello scorrimento delle relative graduatorie per esaurimento dei posti, viene attribuito un contributo sostitutivo alloggio pari a euro 1.500,00.

Ulteriori informazioni sono riportate nell'articolo 44 e successivi del Bando unico di riferimento.

Contributi alloggio per le sedi di Portogruaro, Bolzano, Conegliano e Verona

Destinatari

- studenti iscritti a corsi di laurea dell'Università degli Studi di Trieste con sede a Portogruaro;
- studenti iscritti a corsi di laurea dell'Università degli Studi di Udine con sede a Conegliano, Bolzano e Verona.

Questi studenti, oltre ad essere in possesso dei prescritti requisiti di iscrizione, merito e reddito/patrimonio, devono essere residenti in uno dei comuni considerati fuori sede, in relazione alla sede del proprio corso di studi, e fruire di un alloggio presso la sede universitaria con contratto di locazione a titolo oneroso della durata di almeno 10 mesi (compresi nell'arco temporale dal 1° settembre 2024 al 30 settembre 2025) e canone mensile, al netto delle spese per le utenze, non inferiore a euro 150,00, da comunicare con la modalità ed entro la scadenza prevista dall'articolo 16.3 del Bando unico di riferimento.



Considerato che ARDiS non può mettere a disposizione residenze universitarie per gli studenti iscritti a corsi di laurea nelle sedi di Portogruaro, Conegliano, Bolzano e Verona viene erogato un contributo annuo di euro 1.500,00, a fronte di un contratto di locazione a titolo oneroso regolarmente registrato, agli studenti idonei nella graduatoria del relativo concorso.

Sono messi a concorso 10 contributi per ciascuna sede di studi.

Pagamento

Agli studenti iscritti ad anni successivi al primo, il contributo alloggio viene erogato entro due mesi dalla pubblicazione della graduatoria definitiva.

Agli studenti iscritti al primo anno, il contributo viene erogato solo al conseguimento di almeno 20 crediti (o almeno 10 per i corsi con esami esclusivamente annuali) o al raggiungimento di almeno 9 crediti se studente con disabilità con percentuale di invalidità non inferiore al 66%, e in seguito a segnalazione ad ARDiS. Se i crediti di cui sopra vengono acquisiti entro il 10 agosto 2024, lo studente riceve l'intero importo del contributo, che viene dimezzato se i crediti vengono acquisiti entro il 30 novembre 2024.

Le informazioni sopra riportate, con ulteriori dettagli, sono contenute negli articoli del Bando dal 48 al 52.

Le cause di revoca, e relative conseguenze, sono previsti nell'articolo 53 del Bando unico di riferimento e riguardano le dichiarazioni false o l'uso di documenti falsi o contenenti dati falsi, il venire a mancare dei prescritti requisiti di iscrizione, merito e reddito/patrimonio, anzianità universitaria nonché quelli specifici previsti per il contributo alloggio.

Per informazioni telefonare ai numeri:	040 3595205 per la sede di Trieste
	0432 245772 per la sede di Udine
Oppure scrivere a:	info.trieste@ardis.fvg.it (Trieste)
	Info.udine@ardis.fvg.it (Udine)

Il rispetto dei termini indicati dal Bando unico di riferimento per l'erogazione dei benefici costituisce un impegno prioritario per ARDiS.

Contributi per la mobilità internazionale

Gli studenti risultanti idonei o beneficiari della borsa di studio che partecipino nell'a.a. 2024/2025 a periodi di studio e tirocinio all'estero promossi dall'Università degli Studi di Udine, dall'Università degli Studi di Trieste, dal Conservatorio di Musica "G. Tartini" di Trieste, dal Conservatorio di Musica "J. Tomadini" di Udine, dall'Accademia di Belle Arti "G. B. Tiepolo" di Udine, sia nell'ambito di programmi promossi dall'Unione Europea che di programmi anche non comunitari (convenzioni bilaterali), possono chiedere, un contributo per la mobilità internazionale, compilando la relativa domanda online entro il termine previsto dal Bando unico di riferimento.



Il periodo di tirocinio o studio all'estero deve essere riconosciuto in termini di crediti nel corso di studi al quale lo studente è iscritto in Italia, come previsto dall'articolo 55 del Bando unico di riferimento.

L'importo del contributo è pari a 600,00 euro su base mensile per la durata del periodo di permanenza all'estero per un massimo di 10 mesi, indipendentemente dal paese di destinazione e **può essere concesso per una sola volta per ciascun corso di istruzione superiore**. Da detto importo è dedotto l'ammontare della borsa concessa a valere sui fondi delle Università, dei Conservatori e dell'Accademia di Belle Arti, dell'Unione Europea o su altro accordo bilaterale anche non comunitario.

Indicazioni per il rimborso delle spese di viaggio di andata e ritorno sono riportate nel sopra indicato articolo 55 del Bando unico di riferimento.

Qualora detto periodo a seguito di controlli con l'ufficio competente dell'Istituzione italiana risulti inferiore a quello dichiarato, ARDiS procede a rideterminare l'importo del contributo assegnato sulla base dei giorni di effettiva permanenza all'estero.

Non viene erogato alcun contributo per i periodi di mobilità effettuati in modalità online dall'Italia a titolo di programmi di studio o tirocinio promossi dagli atenei e dagli altri istituti citati in premessa.

Pagamento

Per gli studenti iscritti ad anni successivi al primo il contributo viene corrisposto in due rate:

- il 50% dell'importo entro 60 giorni dalla pubblicazione della graduatoria definitiva, se il periodo della mobilità è già iniziato;
- il saldo del contributo al termine dell'effettivo periodo di permanenza all'estero, previa verifica del riconoscimento di crediti relativi al periodo di mobilità.

Per gli studenti iscritti al primo anno dei corsi, il contributo viene erogato al conseguimento di almeno 20 crediti (ovvero almeno 10 crediti per i corsi con esami esclusivamente annuali) o al conseguimento di almeno 9 crediti per gli studenti con disabilità, e in seguito a segnalazione ad ARDiS, e con le seguenti modalità:

- erogazione dell'intero importo del contributo a chi consegue i crediti entro il 10 agosto 2025;
- erogazione dell'importo dimezzato a chi consegue i crediti tra il 10 agosto e il 30 novembre 2025.

Le informazioni complete inerenti il contributo sono contenute negli articoli del Bando dal 54 al 58.

Le cause di revoca sono indicate nell'articolo 59 del Bando unico di riferimento e fra queste, in gran parte analoghe a quelle per gli altri benefici in denaro, si segnala la revoca del contributo per la mobilità internazionale in caso di rinuncia alla borsa di studio erogata da ARDiS.

Per informazioni telefonare ai numeri:	040 3595205 per la sede di Trieste
	0432 245772 per la sede di Udine
Oppure scrivere a:	info.trieste@ardis.fvg.it (Trieste)
	info.udine@ardis.fvg.it (Udine)

Il rispetto dei termini indicati dal Bando unico di riferimento per l'erogazione dei benefici costituisce un impegno prioritario per ARDiS.

Contributi per l'abbattimento dei costi di iscrizione e frequenza a master di I e di II livello delle Università degli Studi di Udine e di Trieste, del Conservatorio "Tartini" di Trieste o a corsi di specializzazione e di perfezionamento della SISSA di Trieste.

Per l'anno accademico 2024/2025 ARDiS, nel limite delle risorse finanziarie disponibili, concede contributi per l'abbattimento dei costi di iscrizione e frequenza a master di I e di II livello approvati dai competenti organi accademici dell'Università degli Studi di Trieste, dell'Università degli Studi di Udine, del Conservatorio "Tartini" di Trieste o a corsi di specializzazione e di perfezionamento della SISSA di Trieste.

L'ammontare del contributo corrisponde al 40% del costo di iscrizione al master o al corso di specializzazione e di perfezionamento fino ad un massimo di 3.500,00 euro.

L'intervento è destinato agli studenti iscritti a master o corsi di specializzazione e di perfezionamento per l'a.a. 2024/25 con ISEE per prestazioni agevolate per il diritto allo studio universitario non superiore a 35.000 euro.



La richiesta di concessione del contributo si fa sui siti delle istituzioni attraverso la domanda di iscrizione al master o al corso di specializzazione e di perfezionamento.

Il termine di chiusura di presentazione della domanda coincide con il termine fissato da ciascuna istituzione per l'iscrizione al master o corso di specializzazione e di perfezionamento.

Ulteriori informazioni inerenti la concessione dei contributi sono consultabili sul sito al seguente [link](#).

I rispetto dei termini indicati sull'avviso per la concessione dei contributi sopra citato per la pubblicazione sul sito dell'elenco dei beneficiari del contributo costituisce un impegno prioritario per ARDiS.

Contributi straordinari agli studenti

Si tratta di un intervento con il quale ARDiS pone rimedio a situazioni di particolare ed eccezionale disagio economico, tali da ostacolare o compromettere la prosecuzione degli studi.

La concessione del contributo è regolata dalle apposite norme contenute nel "*Regolamento recante criteri e modalità per la concessione di contributi straordinari in attuazione dell'articolo 26, comma 1, lettera b) ed e) della legge regionale 21/2014*", nel quale sono specificati i soggetti beneficiari che possono richiedere il contributo, la condizione di sopravvenuto disagio economico, i requisiti di reddito e merito richiesti, modalità e termini di presentazione della domanda e viene definito l'ammontare del contributo eventualmente spettante.

Il suddetto regolamento e il modulo per la richiesta del contributo straordinario sono reperibili sul sito al seguente [link](#).

Contributi per partecipazione a competizioni internazionali – triennio 2024/2027

ARDiS concede contributi a sostegno delle spese sostenute per la partecipazione a competizioni internazionali, a seguito di qualificazione nelle fasi preliminari, regionali e/o nazionali avvenute nel triennio 2024/2027. Tutte le informazioni sono disponibili sul sito dell'Agenzia al seguente [link](#)



Certificazione Unica

Gli studenti che hanno ricevuto benefici ARDiS nell'anno precedente, relativi alla borsa di studio e ai contributi in denaro in precedenza descritti, e hanno la necessità di ottenere un documento che lo certifichi ai fini fiscali (ad esempio per richiedere il nuovo ISEE), possono effettuare autonomamente il download della Certificazione Unica (disponibile in formato PDF) accedendo alla loro area personale dalla pagina iniziale del sito di ARDiS selezionando "SERVIZI ONLINE".



Si informa che le borse di studio erogate da ARDiS sono esenti dalla dichiarazione dei redditi ma vanno dichiarate ai fini del rilascio dell'attestazione ISEE.

Tasse universitarie, esonero - contatti

Gli studenti che sono risultati idonei o beneficiari per la borsa di studio di cui al Bando unico di riferimento **sono esonerati dal pagamento delle tasse universitarie per l'a.a. 2024/2025.**

Per conoscere le informazioni inerenti le tasse universitarie, contributi ed esoneri:

Università degli Studi di Trieste Tasse, contributi ed esoneri.	consultare l'Avviso tasse e contributi studenteschi anno accademico 2024/2025: Avviso tasse 2024/2025 oppure contattare l' <i>Ufficio Diritto allo studio e servizi integrati agli studenti</i> al seguente indirizzo mail: tasse.studenti@amm.units.it
Università degli Studi di Udine Tasse, contributi ed esoneri.	consultare l'Avviso Aggiuntivo al Manifesto degli Studi per l'a.a. 2024/25: Avviso Aggiuntivo al Manifesto degli Studi per l'a.a. 2024/2025 oppure contattare <i>Ufficio Diritto allo studio e servizi integrati</i> , al seguente indirizzo mail: dirittoallostudio@uniud.it

SERVIZI PER L'ACCOGLIENZA

Servizi abitativi



Posti alloggio destinati agli studenti delle Università, dei Conservatori e dell'Accademia di Belle Arti

Le informazioni dettagliate inerenti i posti alloggio sono riportate negli articoli dal 27 al 39 del Bando unico di riferimento.

Si rimanda alla sezione dei “Bandi di concorso” di pagina 18 del presente documento per il [link](#) per la consultazione del bando suindicato.

Possono presentare domanda di posto alloggio tutti gli studenti indicati nel Bando unico per l'attribuzione dei benefici regionali per gli studenti iscritti alle Università degli Studi di Trieste e di Udine, ai Conservatori e all'Accademia di Belle Arti quali destinatari dei benefici per concorso in possesso dei prescritti requisiti di iscrizione, merito e reddito/patrimonio che siano residenti in un comune considerato fuori sede rispetto alla sede del proprio corso di studi o studenti non comunitari con nucleo familiare all'estero. Gli studenti disabili con invalidità non inferiore al 66% non devono risiedere nel comune sede del corso di studi.

I beneficiari di posto alloggio non possono eleggere residenza presso le case dello studente, pena la decadenza dal beneficio.

Non possono ottenere l'assegnazione di posto alloggio gli studenti di età superiore ai 35 anni al momento della scadenza del bando.

Posti alloggio messi a concorso – sede di Trieste

Per gli studenti iscritti a Trieste sono disponibili in totale 552 posti alloggio, dei quali:

- 501 presso le case dello studente di Trieste (n. 73 presso l'edificio E1, n. 211 presso l'edificio E3 di cui 30 mini alloggi, n. 120 presso l'ex Ospedale Militare e n. 97 presso l'edificio di via Gaspare Gozzi);
- 46 presso la casa dello studente di Gorizia (Palazzo de Bassa);
- 5 presso la casa dello studente di Pordenone, via Prasecco.

Durante l'a.a. 2024/2025 l'edificio E3 è interessato da lavori per la realizzazione dell'impianto di raffrescamento pertanto, per lo stretto periodo necessario, gli studenti assegnatari degli alloggi oggetto dei lavori, a blocchi, vengono temporaneamente alloggiati presso l'edificio E4. Sull'edificio E3 vengono anche svolti lavori per la realizzazione del cappotto termico, per una durata minima indicativa di 6 mesi.

Possono richiedere l'assegnazione di un posto alloggio presso la casa dello studente di Via Gaspare Gozzi solamente gli iscritti a:

- Conservatorio G. Tartini;
- Sezione di Studi di Lingue Moderne per Interpreti e Traduttori;
- Scienze mediche, chirurgiche e della salute.

Posti alloggio messi a concorso – sede di Udine

Per gli studenti iscritti a Udine sono disponibili in totale 348 posti alloggio, dei quali:

- 99 presso la Nuova Casa dello studente di Udine, Polo scientifico dei Rizzi;
- 88 presso Casa Burghart di Udine;
- 68 presso la casa dello studente a Gemona del Friuli (UD);
- 40 presso la casa dello studente di Gorizia (Palazzo De Bassa);
- 53 presso la casa dello studente di Pordenone, via Prasecco (più eventuali 7 posti nel caso in cui i lavori di manutenzione siano terminati in tempo utile per le assegnazioni).

I posti alloggio della Nuova Casa dello studente del Polo Rizzi sono assegnate in via prioritaria agli studenti iscritti ai corsi delle lauree scientifiche e a quelli iscritti al corso di laurea magistrale a ciclo unico in Medicina e Chirurgia.

I posti alloggio di Casa Burghart sono assegnati in via prioritaria agli studenti iscritti ai corsi del polo umanistico, del polo economico giuridico e alle professioni sanitarie.

Presso la "Nova Domus Utinensis" Rizzi di Udine sono disponibili 2 mini alloggi, a uso singolo o doppio, destinati all'ospitalità di dottorandi e specializzandi, nonché di ricercatori e docenti, la cui assegnazione avviene di norma sulla base di apposito avviso.

Nella tabella contenuta nell'articolo 30 del Bando unico di riferimento sono riportati i termini di presentazione delle domande e le date indicative di ammissione per gli studenti con i requisiti di reddito e merito.

La mancata presentazione da parte degli studenti nel giorno stabilito per l'assegnazione senza giustificazione, oppure la mancata presentazione del modulo di ammissione posticipata entro i termini indicati, sono dichiarati decaduti dal beneficio del posto alloggio.

Gli studenti risultanti debitori nei confronti di ARDiS alla data dell'ammissione, per rette alloggio o importi da restituire (danni arrecati o spese di pulizie straordinarie a loro imputate), non possono ottenere l'assegnazione del posto alloggio. E' fatto salvo il caso in cui stiano provvedendo alla restituzione rateizzata.

Studenti con requisito di sola iscrizione

Dopo l'assegnazione dei posti alloggio e dei mini alloggi agli idonei nella relativa graduatoria di concorso, e dopo l'attivazione delle riserve previste per gli studenti in mobilità internazionale incoming, gli eventuali posti ancora disponibili vengono messi a disposizione degli studenti indicati quali destinatari dei benefici in possesso del solo requisito di iscrizione. I relativi avvisi dei posti disponibili sono pubblicati sul sito di ARDiS e viene attivata la domanda online.

Le informazioni complete sono riportate nell'articolo 38 del Bando unico di riferimento.

Rette alloggio e depositi cauzionali –studenti delle Università, dei Conservatori, dell'Accademia di Belle Arti

Gli importi delle rette previste per le varie tipologie di ospiti e delle cauzioni in base alle diverse tipologie di posto alloggio sono state definite con decreto del Direttore generale n. 1194 del 18/06/2024; il decreto e l'allegato con le tariffe sono consultabili dal sito dell'Agenzia alla seguente [pagina](#).

Allo studente beneficiario di posto alloggio e di borsa di studio erogata dall' ARDiS, le rette alloggio vengono trattenute dall'importo della borsa, **ad eccezione degli studenti assegnatari di un alloggio presso l'ex Ospedale Militare i quali dovranno sempre versare le rette direttamente al gestore della struttura.**

Per gli studenti iscritti alle Università, Conservatori e Accademia di Belle Arti, assegnatari di alloggio e beneficiari di borsa di studio, come riportato nell'articolo 36 del Bando di riferimento, l'importo della borsa di studio è ridotto in maniera forfettaria per una somma pari a:

- euro 2.000,00 per per l'utilizzo dell'alloggio per 10 mesi;
- euro 2.200,00 per l'utilizzo dell'alloggio per 11 mesi.

Per gli studenti assegnatari di un mini alloggio in E3 oppure ai Rizzi la tariffa per il servizio alloggio è pari a:

- euro 3.000,00 per l'utilizzo dell'alloggio per 10 mesi;
- euro 3.300,00 per l'utilizzo dell'alloggio per 11 mesi;

Nel suindicato articolo del Bando sono riportati gli importi della riduzione forfettaria dall'importo della borsa di studio per gli studenti laureandi assegnatari di posto alloggio.

Gli altri assegnatari di posto alloggio sono tenuti al pagamento mensile della retta dovuta con le modalità ed entro le scadenze indicate nel Bando unico di riferimento negli articoli sopra citati o negli avvisi di assegnazione degli alloggi disponibili presso le varie residenze.

Gli importi delle rette previste per le varie tipologie di ospiti e delle cauzioni in base alle diverse tipologie di posto alloggio sono state definite con decreto del Direttore generale n. 1194/24 e riportate nell'allegato A. I suddetti importi e il decreto con l'allegato sono consultabili nell'area

“RETTE/CAUZIONI/TARIFFE” del sito istituzionale dell’Agenzia, in cui sono esplicitate anche le modalità e tempistiche di versamento, al seguente [link](#).

Gli importi delle rette e delle cauzioni sono altresì indicati negli articoli 35 e 36 del Bando di riferimento.

Le modalità di pagamento delle rette alloggio e dei depositi cauzionali sono indicati altresì nell’articolo 39 del Bando unico di riferimento.

La mancata esibizione dell’attestazione di versamento del deposito cauzionale comporta l’impossibilità di accedere all’alloggio assegnato.

Decadenza dal beneficio

I casi in cui l’assegnatario decade dal posto alloggio sono previsti nell’articolo 11 del Bando unico di riferimento, consultabile da questo [link](#).

I casi previsti per la decadenza dal posto alloggio sono inoltre indicati nell’articolo 20 del [Regolamento per la fruizione del servizio abitativo presso le case dello studente](#), pubblicato sul sito di ARDiS e consultabile [qua](#)

Revoca dell’assegnazione dell’alloggio

I casi in cui l’assegnazione dell’alloggio viene revocata sono previsti nell’articolo 37 del Bando unico di riferimento, consultabile da questo [link](#).

I sopra citati casi di revoca sono anche riportati nell’articolo 21 del *Regolamento per la fruizione del servizio abitativo presso le case dello studente*, pubblicato sul sito di ARDiS e consultabile [qua](#).

Alloggi a Trieste

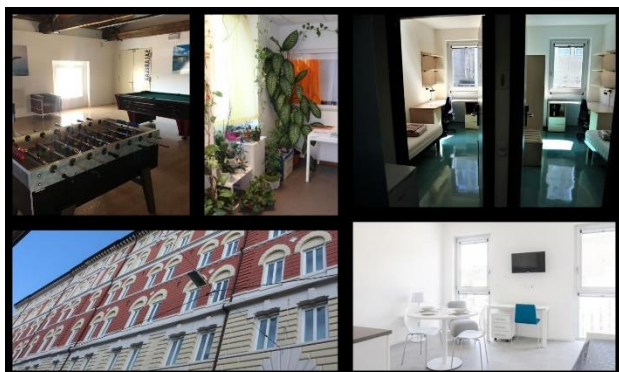

Casa dello studente E1

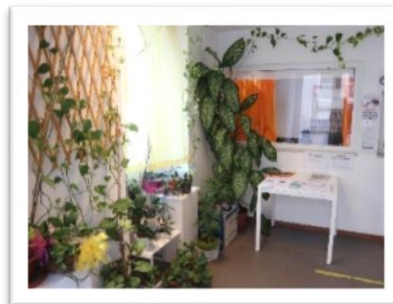
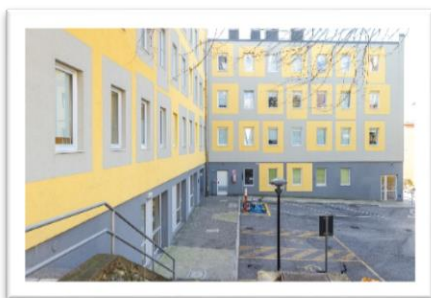

- indirizzo: via Fabio Severo, 150 - 34127 Trieste (comprensorio universitario);
- telefono portineria: 040 3595360;
- anno di costruzione: 1962, ristrutturato ed inaugurato nel dicembre 2014;
- palazzo di 4 piani servito da 1 ascensore
- posti alloggio disponibili: n. 73;
- la casa ha una cucina e una sala da pranzo per ogni piano, 1 soggiorno-sala studio per ogni piano dal 1° al 3°, palestra al pianoterra con annessi spogliatoi e infermeria, sala lavanderia al pianoterra;
- tipologia alloggi: stanze singole, doppie e triple con servizi e doccia - le stanze hanno un minifrigo in dotazione;
- accesso per disabili, 4 posti alloggio attrezzati per studenti disabili;
- raggiungibili con un ascensore;
- accesso rete internet nelle stanze e Wi-Fi attivo nei locali comuni;
- sala lavanderia al piano interrato;
- servizio di portierato.



Casa dello studente Edificio E3

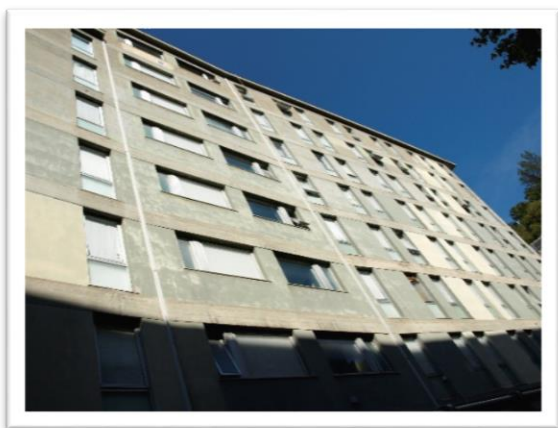

Minialloggi

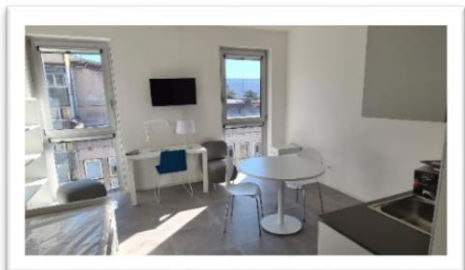

- indirizzo: via Fabio Severo, 154 - 34127 Trieste (comprensorio universitario);
- telefono portineria: 040 3595600;
- anno di costruzione: 1973;
- palazzo di 7 piani, serviti da 2 ascensori;
- posti alloggio disponibili: n. 211 di cui 30 mini alloggi fruibili esclusivamente come alloggio ad uso singolo. Ogni mini alloggio è dotato di zona living con angolo cottura e bagno privato;
- tipologia alloggi: ai primi 5 piani stanze singole con servizi e doccia comuni ogni due stanze, nonché stanze singole con servizio privato attrezzate per disabili, e mini alloggi al 6° e 7° piano, di cui uno riservato per studenti disabili- le stanze sono dotate di un minifrigo;
- accesso per disabili, 5 posti alloggio attrezzati per studenti disabili;

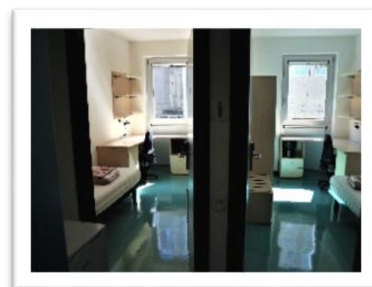

- la casa è dotata di aule ludiche, un locale lavanderia e un salone multifunzionale;
- accesso rete internet nelle stanze e wi-fi attivo nelle aule studio;
- la casa ha una cucina attrezzata e un'aula studio per ogni piano;
- servizio di portierato.



Nell'a.a. 2024/2025 vengono svolti i lavori per la realizzazione dell'impianto di raffrescamento presso l'edificio E3 pertanto, per lo stretto periodo necessario, gli studenti assegnatari degli alloggi oggetto dei lavori, a blocchi, vengono temporaneamente alloggiati presso l'edificio E4. Nel corso dell'anno accademico l'edificio è interessato anche dai lavori per la realizzazione del cappotto termico.

Casa dello studente Edificio E4

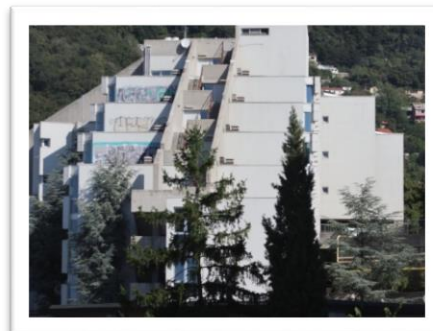

- indirizzo: salita Monte Valerio, 3 - 34127 Trieste (comprensorio universitario);
- telefono portineria: 040 35951111;
- anno di costruzione: 1979,

A partire dall'a.a. 2024/2025 l'edificio E4 viene interessato da importanti lavori di ristrutturazione che ne rendono impossibile l'utilizzo. Pertanto ARDiS, in attuazione alla previsione ministeriale, mette a disposizione n. 120 posti alloggio, in stanza doppia, presso la struttura dell'ex Ospedale Militare dell'Università degli Studi di Trieste.

Casa dello studente Gaspare Gozzi

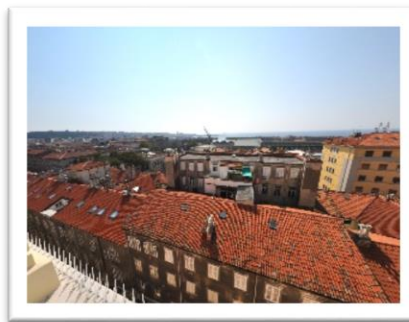
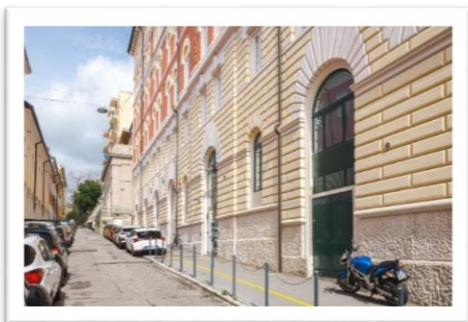

- indirizzo: via Gaspare Gozzi n. 5 – Trieste – nei pressi della Stazione Centrale;
- **nel mese di luglio 2024, ARDiS ha temporaneamente trasferito gli uffici della sede centrale di Trieste da Salita Monte Valerio 3 nella residenza di via Gaspare Gozzi n. 5 – 1° piano, a seguito di importanti lavori di ristrutturazione nell'edificio E4;**
- telefono portineria: 040 3595350;
- anno di costruzione: edificio costruito nel 1905 dall'Istituto generale per i poveri di Trieste, ora ITIS, per essere adibito a dormitorio, completamente ristrutturato nel periodo dal 2009 al 2015;
- edificio di 5 piani, serviti da ascensore, con n. 97 posti alloggio disponibili;
- tipologia alloggi: stanze singole e stanze doppie, ciascuna con servizi e doccia, e dotate di un minifrigo;
- accesso per disabili - 8 posti alloggio attrezzati per studenti disabili;
- la casa è dotata di spazi comuni tra cui aule studio, sale TV, biblioteca, palestra con spogliatoio, sala computer, sala ludica, un'aula adatta all'esercizio con strumenti musicali, inoltre dotata di un cortile interno attrezzato con panchine e tavoli;
- accesso rete internet nelle stanze e wi-fi attivo nei locali comuni;
- la casa ha due cucine attrezzate su ogni piano residenziale;
- sala lavanderia al piano terra;
- cortile interno attrezzato con panchine e tavoli;
- servizio di portierato.



Foresteria Gozzino – Residenza Renzo Piccini

Da settembre 2024, è disponibile la nuova struttura di via Gaspare Gozzi n. 7, limitrofa alla casa dello studente Gozzi, destinata a studenti post laurea. Dispone di 13 posti letto destinati ad uso foresteria disposti su 3 piani, serviti da ascensore, come di seguito indicato: 1 stanza doppia e 11 singole, di cui 2 attrezzate per studenti disabili. L'edificio dispone di 1 cucina comune, area comune con terrazza, locale lavanderia e giardino interno.



L'utilizzo di tale struttura è disciplinato da apposite Convenzioni stipulate da ARDiS con le università, gli istituti tecnici superiori, gli istituti superiori di grado universitario, le istituzioni di alta formazione artistica e musicale e gli enti di ricerca aventi sede legale nel territorio regionale.

Ex Ospedale Militare

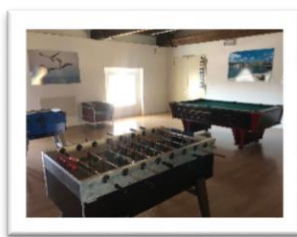
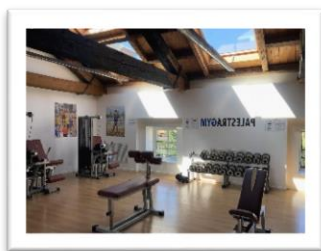

indirizzo: via Fabio Severo 40 – Trieste;

telefono portineria: 040 2471923.

A seguito della chiusura della casa dello studente E4 per lavori di ristrutturazione, a partire dall'a.a. 2024/2025 vengono resi disponibili 120 posti in stanze doppie nella struttura di Via Fabio Severo 40. Ogni alloggio è dotato di bagno e cucina attrezzata. 10 posti sono attrezzati per disabili. Sono inoltre presenti sale studio, sale ricreative ed una palestra. Sono disponibili posti auto a pagamento per gli assegnatari.

Ulteriori informazioni sull'ex Ospedale Militare, il contratto di ospitalità e il regolamento sono consultabili al seguente [link](#).

Alloggi a Udine



Edificio di viale Ungheria 43.

Da gennaio 2025 l'edificio è stato ceduto alla Regione Autonoma Friuli Venezia Giulia a titolo gratuito per finalità di pubblico interesse e mutamento della destinazione d'uso in uffici per esigenze istituzionali. Rimane sede degli uffici della sede ARDiS di Udine.



- anno di costruzione: realizzato nel periodo 1969-74;
- indirizzo: viale Ungheria, 43 – 33100 Udine;
- telefono: non attivo.

La Regione Friuli VG ha messo a disposizione dell'Accademia di Belle Arti "G.B. Tiepolo" di Udine alcuni spazi dell'ex casa dello studente, ora sede degli uffici ARDiS di Udine. In particolare, sono stati messi a disposizione del suddetto Istituto l'auditorium da 150 posti, utilizzabile come aula magna per le lezioni, gli spazi antistanti la strada da adibire a sportello internazionale e uffici amministrativi e l'aula sul retro destinata a laboratori.

Rizzi "Nova Domus Utinensis"



- indirizzo: via delle Scienze, 110 – 33100 Udine – presso il polo universitario dei Rizzi (dipartimenti scientifici dell'Università);
- telefono portineria: 0432 245706
- anno di costruzione: 2012 – 3 palazzine (blocchi) distinte con colori diversi (giallo, arancio e rosso);

- posti alloggio disponibili: n. 99 - 3 minialloggi, fruibili esclusivamente ad uso singolo (destinati all'ospitalità di dottorandi, specializzandi, ricercatori e docenti);
- tipologia alloggi: stanze singole, ciascuna con servizi e doccia,
- accesso per disabili – 6 camere (2 per blocco) sono attrezzate per studenti disabili;
- il complesso è dotato di sale multifunzionali (sala TV, sale studio, biblioteca, aule svago);
- accesso rete internet nelle stanze e wi-fi attivo nei locali comuni;
- ciascun edificio è dotato di cucina ai piani 1° e 3°;
- sala lavanderia al piano terra di ogni edificio;
- ricovero per biciclette;
- servizio mensa in edificio adiacente;
- campo da calcetto e da basket;
- servizio di portierato.

“Casa Burghart”



- indirizzo: viale Europa Unita 111 – 33100 Udine
- telefono portineria: 342 1673511
- edificio strutturato su 4 piani, serviti da ascensore, e tre scale (A, B e C);
- disponibili n. 88 posti alloggio; sono alloggi completamente arredati e fruibili come stanza doppia o alloggio intero;
- appartamenti dotati di porta blindata, cucina attrezzata e bagno privato, forniti di armadio e scrivanie in numero corrispondente ai posti alloggio;

- due alloggi sono attrezzati per studenti con disabilità riconosciuta non inferiore al 66%, con possibilità di alloggio anche di eventuali accompagnatori per aiuto e assistenza;
- al piano terra è situato l'ufficio portierato/vigilanza, una sala studio, una sala relax, la palestra e la lavanderia con lavatrice a gettoni;
- spazio esterno con giardino alberato completo di arredi urbani.



I posti alloggio acquisiti presso Casa Burghart sono assegnati prioritariamente agli studenti iscritti ai corsi del polo umanistico, del polo economico giuridico e alle professioni sanitarie.

Alloggi a Gemona del Friuli

Casa dello studente Gemona del Friuli (inaugurata il 20.2.2002)

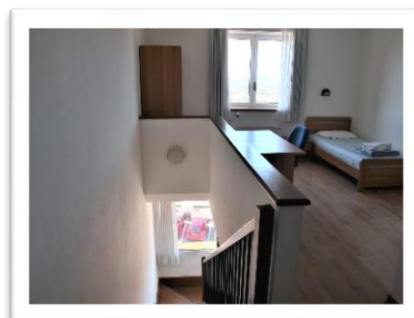
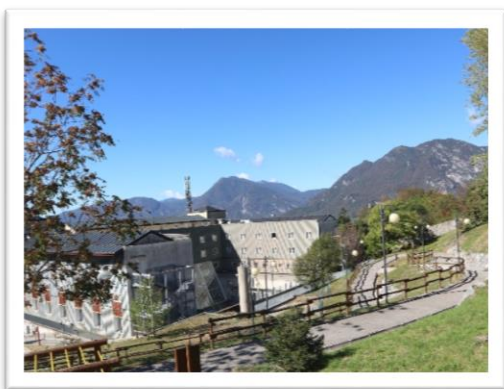

- indirizzo: via Comitât Universitât Furlane – 33013 Gemona del Friuli (UD);
- telefono portineria: 0432 245730;
- strutturata su due piani serviti da due ascensori;
- posti alloggio disponibili: n. 68, di cui 2 attrezzati per studenti disabili;
- tipologia alloggi: stanze singole e doppie con servizi e doccia;
- sale studio, laboratori universitari dedicati a Scienze Motorie, biblioteca e la sala lavanderia
- accesso wi-fi;
- mensa a disposizione degli studenti;
- cucina con piastre a induzione al 2° piano a servizio dei beneficiari degli alloggi;
- servizio di portierato.

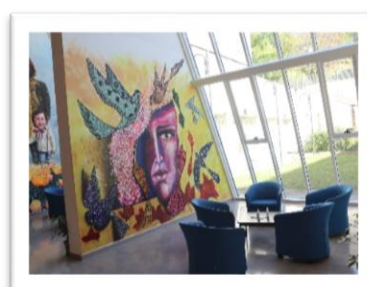

Alloggi a Gorizia

Palazzo De Bassa



La Casa dello studente è destinata a studenti iscritti ad entrambe le Università regionali di Udine e di Trieste.

- indirizzo: via Mazzini, 4 - 34170 Gorizia;
- telefono portineria: 0432 245735;
- strutturata su cinque piani serviti da ascensore;
- posti alloggio disponibili: n. 46 afferenti alla sede di Trieste e n. 40 afferenti alla sede di Udine;
- tipologia degli alloggi: camere singole o doppie con doccia e servizi, con minifrigido in dotazione;
- accesso per disabili - 2 stanze singole attrezzate per studenti disabili;
- la casa ha 1 cucina attrezzata su ogni piano;
- sale studio e locale lavanderia;
- accesso rete internet nelle stanze e wi-fi attivo nei locali comuni;
- servizio di portierato.

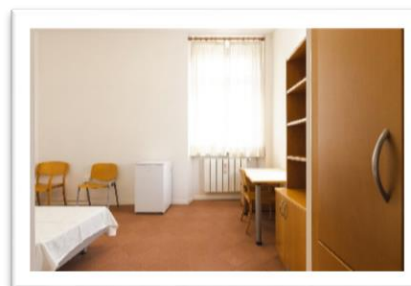

Sportello informativo per studenti

Ogni lunedì, a partire dal 3 febbraio 2025, presso la casa dello studente di Palazzo De Bassa, negli spazi al piano terra dell'edificio, è attivo uno sportello informativo rivolto agli studenti che utilizzano i servizi di ospitalità di ARDiS, dalle ore 10 alle ore 11.



Alloggi a Pordenone

Nuova Residenza Universitaria (inaugurata il 23.10.2002)



La Casa dello studente è destinata a studenti iscritti ad entrambe le Università regionali di Udine e di Trieste.

- indirizzo: via Mantegna, 15 – 33170 Pordenone;
- telefono portineria: 0432 245712;
- posti alloggio disponibili: n. 5 afferenti alla sede ARDiS di Trieste e n. 53 afferenti alla sede ARDiS di Udine; 8 posti sono riservati a studenti iscritti al corso di laurea triennale ISIA Disegno Industriale di Pordenone;
- tipologia degli alloggi: stanze singole con servizi e doccia;
- accesso per disabili - 3 stanze attrezzate per studenti disabili;
- accesso rete internet nelle stanze e Wi-Fi attivo nei locali comuni;
- due cucine attrezzate;
- sala studio;
- sala lavanderia;
- servizio di portierato.



Servizi di pulizia e cucine

Le informazioni sui servizi di pulizia e sulle cucine sono reperibili sul sito dell'Agenzia al seguente [link](#).

Lavanderia

L'Agenzia mette a disposizione degli assegnatari, all'interno di ogni residenza, degli spazi ad uso lavanderia, con lavatrici e asciugatrici a gettone, gestiti da una ditta specializzata.

Gli stendibiancheria possono essere posizionati esclusivamente nelle sale lavanderia o all'interno della propria stanza.

Le tariffe per il lavaggio e asciugatura, le modalità di pagamento e le istruzioni per il corretto utilizzo dei macchinari sono riportate sul sito, consultabile al seguente [link](#)

Impegni di ARDiS nei confronti degli studenti

- rispetto delle modalità indicate dal Bando unico di riferimento per l'assegnazione del posto alloggio;
- rispetto del calendario d'igienizzazione periodica degli ambienti comuni delle residenze;
- regolarità e continuità nella prestazione dei servizi di pulizia, di portierato, di sorveglianza, secondo le modalità previste per ogni residenza;
- celerità dell'intervento manutentivo su segnalazione di guasti di modesta entità.

Regolamento per la fruizione del servizio abitativo presso le case dello studente

È in vigore il *Regolamento per la fruizione del servizio abitativo presso le case dello studente*, adottato dall'Agenzia in seguito all'approvazione da parte della Giunta regionale con Delibera n. 334 del 5 marzo 2021, consultabile al seguente [link](#) e disponibile anche in lingua inglese.

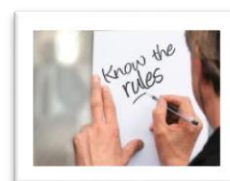

Il regolamento suddetto è il primo e più immediato strumento che, all'interno delle strutture, regola i rapporti fra ARDiS e gli studenti assegnatari di alloggio, e degli studenti fra loro. E' facilmente consultabile e intende porsi come vademecum che accompagna ogni studente durante la sua permanenza nelle residenze.

Il regolamento riporta i destinatari degli alloggi messi a disposizione da ARDiS, informazioni utili relative all'assegnazione degli alloggi stessi per espletare in modo corretto i pagamenti, i trasferimenti, il rilascio dell'alloggio a vario titolo, o altre pratiche di ufficio.

Contiene inoltre l'elenco dei comportamenti vietati, quello degli obblighi degli assegnatari, e sono anche evidenziati i principi e comportamenti raccomandati per la sostenibilità, fondamentali per una convivenza serena e rispettosa degli altri.

Nel documento è riportato anche l'obbligo di mantenere un comportamento educato e rispettoso nei confronti del personale di portineria, la cui funzione è anche di costituire punto di riferimento e di supporto alle esigenze degli assegnatari.

Molte norme sono state inserite proprio a tutela degli studenti, come le regole per l'accesso di estranei alle residenze, le modalità per la segnalazione dei guasti, danni o malfunzionamenti ad arredi, impianti e attrezzature, le responsabilità per danni o ammanchi, che evidenzia come il bene pubblico risulta una ricchezza comune da rispettare e preservare in favore dei futuri studenti che alloggeranno nelle residenze universitarie.

Si evidenzia il comunicato pubblicato sul sito il 26/02/2025, a precisazione dell'articolo 8 *Obblighi*, comma 1, lett. n), contenente l'elenco delle apparecchiature elettriche ammesse negli alloggi e le modalità per richiedere l'autorizzazione degli uffici tecnici di ARDiS per i dispositivi non compresi nel suddetto elenco; di seguito il [link](#) al comunicato.



Regolamento per l'uso dei locali e spazi comuni ARDiS

È stato approvato il nuovo *Regolamento locali e spazi comuni ARDiS* con DGR n. 285 del 23 febbraio 2024, in vigore dal 01/09/2024.

Una novità, rispetto al regolamento precedente, è contenuta nell'articolo 7 *Concessione*, al comma 1, in cui si esplicita che *"la concessione in uso temporaneo dei locali e spazi comuni può essere disposta a titolo gratuito o a titolo gratuito con rimborso spese"*.

Il suddetto regolamento è pubblicato sul sito dell'Agenzia, ed è consultabile al seguente [link](#).

Procedura di segnalazione interventi di manutenzione nelle residenze studentesche

È sempre attiva la procedura di segnalazione tramite invio di comunicazioni a indirizzi e-mail dedicati, in modo da far fronte in tempi rapidi agli interventi di manutenzione che si rendono necessari all'interno delle diverse residenze studentesche.

Gli assegnatari possono inviare la segnalazione di guasti/malfunzionamenti e richieste per gli interventi di manutenzione via posta elettronica, scrivendo all'appropriato indirizzo e-mail tra quelli sotto riportati, in base alla residenza di appartenenza:

Residenze di Trieste (ad esclusione dell'ex Ospedale Militare)	riparami.trieste@ardis.fvg.it
Ex Ospedale Militare di Trieste	info.trieste@joivy.com
Residenza di Udine Rizzi	riparami.udine@ardis.fvg.it
Casa Burghart - Udine	riparaburghart@furveicolo2.it
Residenza di Gorizia	riparami.gorizia@ardis.fvg.it
Residenza di Pordenone	riparami.pordenone@ardis.fvg.it
Residenza di Gemona del Friuli	portineria.gemona@ardis.fvg.it

Dal 1° settembre 2025 anche le segnalazioni relative all'Ex Ospedale Militare dovranno essere inviate a riparami.trieste@ardis.fvg.it.

Gli indirizzi mail sopra riportati sono pubblicati sul sito dell'Agenzia nella sezione *Alloggi e aule* sotto la descrizione delle case dello studente di ogni città, consultabile al seguente [link](#).

Corsi sulla sicurezza e piano di emergenza nelle Cds per gli assegnatari

ARDiS organizza degli incontri sul Piano di emergenze e sulle operazioni di evacuazione obbligatori per tutti residenti nelle case dello studente che non abbiano svolto in precedenza il corso e quindi in particolare per le matricole. I suddetti corsi formativi sono obbligatori per gli assegnatari di posto alloggio, come indicato alla lettera l) del comma 1 dell'articolo 8 *Obblighi del Regolamento per la fruizione del servizio abitativo presso le case dello studente*, consultabile dal seguente [link](#).

I corsi si tengono in presenza a Udine e a Trieste e una edizione si svolge anche a Gorizia. Chi non può partecipare in presenza può iscriversi a uno dei numerosi corsi on line sulla piattaforma Zoom messi a disposizione di tutti e in particolare dei residenti nelle case di Gemona e Pordenone.



Le date dei corsi, il programma e le modalità di iscrizione sono consultabili sul comunicato pubblicato sul sito ARDiS al seguente [link](#).

Le suddette informazioni sono contenute anche negli avvisi che vengono affissi nelle bacheche delle case dello studente.

Recapiti utili residenze/edifici/ uffici Direzione

Trieste	Contatti telefonici	Orario	Mail
portineria E1	+39 040 3595360 +39 337 1217670	lun - dom 24/24	portineria.trieste.E1@ardis.fvg.it
portineria E3	+39 040 3595600 +39 337 1213459	lun - dom 24/24	portineria.trieste.E3@ardis.fvg.it
portineria E2	+39 040 3595361 +39 331 2314731		portineria.trieste.E2@ardis.fvg.it
portineria E4	+39 040 3595111 +39 337 1213456	lun - dom 24/24	portineria.trieste.E4@ardis.fvg.it
portineria ex Ospedale Militare	+39 040 2471923		info.trieste@joivy.com
portineria Gozzi	+39 040 3595350 +39 331 2314726	lun - dom 24/24	portineria.trieste.gozzi@ardis.fvg.it
Segreteria Direzione sede di Trieste sede di Udine	+39 040 3595326 +39 0432 245711	(orario ufficio)	direzione@ardis.fvg.it
<p>Oppure scrivere a: alloggi.trieste@ardis.fvg.it O telefonare ai numeri: +39 040 3595213/303 (orario ufficio)</p>			
Udine			
Postazione vigilanza sede operativa Udine Viale Ungheria 47	+39 0432 245732 +39 331 2314721	Sede uffici ArdiS di Udine	receptionud@ardis.fvg.it
Portineria Rizzi	+39 0432 245706 +39 331 2314700		portineria.udine.rizzi@ardis.fvg.it
Portineria Casa Burghart	+39 342 1673511		portierato.burghart@furveicolo2.it
<p>Oppure scrivere a: alloggi.udine@ardis.fvg.it O telefonare ai numeri: +39 0432 245754 (orario ufficio) +39 040 3595314 (orario ufficio)</p>			

Gorizia			
portineria Palazzo De Bassa	+39 0432 245735 +39 331 2315075	lun - dom 24/24	portineria.gorizia.debassa@ardis.fvg.it
<p>Oppure scrivere a: alloggi.udine@ardis.fvg.it per i posti afferenti alla sede ARDiS di Udine</p> <p>o alloggi.trieste@ardis.fvg.it per i posti afferenti alla sede ARDiS di Trieste</p> <p>O telefonare ai numeri: +39 0432 245754 (orario ufficio) +39 040 3595314 (orario ufficio) per i posti afferenti alla sede ARDiS di Udine</p> <p>+39 040 3595213/303 (orario ufficio) per i posti afferenti alla sede ARDiS di Udine</p>			
Pordenone			
portineria (centrale operativa)	+39 0432 245712 +39 331 2314725	lun - dom 24/24	portineria.pordenone@ardis.fvg.it
<p>Oppure scrivere a: alloggi.udine@ardis.fvg.it</p> <p>O telefonare ai numeri: +39 0432 245754 (orario ufficio) +39 040 3595314 (orario ufficio)</p>			
Gemona del Friuli			
portineria Gemona	+39 0432 245730 +39 331 2314705	lun - dom 24/24	portineria.gemona@ardis.fvg.it
<p>Oppure scrivere a: alloggi.udine@ardis.fvg.it</p> <p>O telefonare ai numeri: +39 0432 245754 (orario ufficio) +39 040 3595314 (orario ufficio)</p>			

Chiusura residenze ARDiS per le festività natalizie

In occasione delle festività natalizie dell'anno accademico di riferimento, come previsto dall'articolo 34 del Bando unico a.a. 2024/2025 le case dello studente di Pordenone, Gorizia e Gemona rimangono chiuse per le festività natalizie.

Gli studenti assegnatari di un posto alloggio presso le case dello studente oggetto di chiusura natalizia, non residenti nel Friuli Venezia Giulia, impossibilitati a fare rientro a casa, previa compilazione dell'apposito form on line possono chiedere l'eventuale disponibilità di un alloggio sostitutivo presso una delle Residenze di ARDiS all'interno del territorio regionale.

Durante il periodo di chiusura i bagagli e gli effetti personali potranno rimanere nelle stanze assegnate. Il formulario on line sopra citato e il calendario dettagliato con le informazioni sulla chiusura delle residenze sono consultabili nel comunicato pubblicato sul sito dell'Agenzia al seguente [link](#).



Disponibilità delle case dello studente nel mese di agosto

Per consentire l'effettuazione degli interventi di pulizia e sanificazione, lavori di manutenzione ordinaria e straordinaria, le residenze universitarie rimangono chiuse nel mese di agosto 2025, ad eccezione di Casa Burghart di Udine e dell'ex Ospedale Militare di Trieste.

Per gli studenti impossibilitati a rientrare nelle proprie residenze nel mese di agosto, che fanno richiesta di posto alloggio, ARDiS mette a disposizione stanze doppie nelle due strutture sopra indicate.

L'Avviso con le modalità di chiusura delle case e di pagamento della retta, e il modulo per la richiesta dell'alloggio sono pubblicati sul sito dell'Agenzia e raggiungibili dal seguente [collegamento](#).

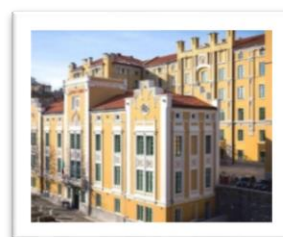

Deposito bagagli

Ai sensi dell'art. 28 del vigente [Regolamento per la fruizione del servizio abitativo presso le case dello studente](#), durante i periodi di chiusura è previsto il servizio di deposito bagagli per gli assegnatari di posto alloggio che non abbiano la possibilità di collocare altrove gli effetti personali rimossi dalla stanza al termine del periodo di assegnazione.

Tutte le modalità del servizio e l'apposito modulo per il deposito bagagli sono riportate sul sito ARDiS in [questa pagina](#).



Servizio di ristorazione (per la generalità degli studenti)

Il servizio di ristorazione per l'a.a. 2024/2025 è regolato dall'Avviso, approvato con decreto del Direttore generale n. 1612 del 30 agosto 2024, contenente le condizioni di accesso al servizio di ristorazione per l'a.a. in corso, pubblicato sul sito istituzionale di ARDiS.

ARDiS mette a disposizione numerosi punti mensa per le sedi di Trieste, Udine, Gemona del Friuli, Gorizia, Pordenone e Portogruaro e Conegliano.



Il servizio di ristorazione si rivolge a:

- studenti iscritti a corsi di laurea triennale, magistrale, magistrale a ciclo unico nelle Università degli Studi di Udine e Trieste, compresi corsi di specializzazione, dottorato, e corsi di tirocinio formativo attivo (TFA);
- studenti iscritti a corsi del Triennio superiore di I livello e del Biennio specialistico di II livello del Conservatorio di Musica "G. Tartini" di Trieste e del Conservatorio di Musica "J. Tomadini" di Udine;
- studenti dell'Accademia di Belle arti "G. B. Tiepolo" di Udine iscritti ai seguenti corsi:
 - diploma accademico di primo e secondo livello in "Graphic Design per l'impresa"
 - diploma di primo livello in "Pittura" ed "Architettura d'interni e design";

- studenti iscritti agli I.T.S. Academy della Regione FVG;
- borsisti dell'Università degli Studi di Trieste, di Udine e degli Enti pubblici di ricerca;
- studenti iscritti a un corso di dottorato di ricerca o ad un master presso la S.I.S.S.A. di Trieste;
- studenti Erasmus incoming e studenti partecipanti a progetti di scambio internazionale;
- studenti provenienti dall'estero, partecipanti a corsi intensivi di lingua italiana attivati dalle Università.

L'Avviso per l'accesso ai servizi di ristorazione, le tariffe dei vari punti di ristoro e gli avvisi pubblicati sul sito dell'Agenzia sono consultabili al seguente [link](#).

ARDiS attribuisce d'ufficio a tutti gli studenti la tariffa relativa alla fascia di euro 5,50 per pasto.

Lo studente ha diritto ad un pasto a pranzo ed uno a cena.

Gli studenti aventi diritto possono presentare domanda online per chiedere l'ulteriore riduzione della tariffa mensa, indicando i dati dell'attestazione ISEE per le prestazioni agevolate per il diritto allo studio universitario a loro riferita in corso di validità.

A seguito della domanda vengono applicate allo studente, in base ai valori ISEE/ISPE a lui riferiti, le seguenti tariffe mensa:

Fascia	Indicatore	Prezzo pasto intero
1	ISEE non superiore a € 27.726,79 ed ISPE non superiore a € 60.275,66	€ 2,50
2	ISEE compreso tra € 27.726,80 e € 35.000,00 e ISPE compreso tra € 60.275,67 e € 64.000,00	€ 4,20
3	ISEE da € 35.000,01 e ISPE da € 64.000,01	€ 5,50
4	Altri utenti specificati nell'Avviso	da € 6,76 a € 9,41 a seconda della mensa

Presso la mensa universitaria centrale di Trieste, è attivo anche il servizio colazioni; gli orari e le tariffe sono indicati sul sito, consultabili dal link sopra riportato.

Presso alcuni punti mensa lo studente può fruire del pasto ridotto, le cui tariffe sono proporzionalmente ridotte rispetto a quelle sopra indicate, e sono consultabili sempre dal suddetto link al sito.

Gli studenti che hanno attiva una domanda di riduzione tariffaria riferita all'a.a. 2023/2024 mantengono la tariffa in vigore per detto anno accademico. La tariffa agevolata richiesta per l'a.a. 2024/2025 **verrà attivata dal 1° gennaio 2025** e sarà **valida fino al 31 dicembre 2025**. Fanno eccezione gli studenti iscritti al primo anno e gli studenti che non hanno attivato la domanda di riduzione tariffaria riferita all'a.a. 2023/2024, per dette tipologie di studenti la tariffa agevolata sarà attivata entro 35 giorni dalla data di compilazione online della domanda di riduzione tariffaria.

Gli studenti idonei alla borsa di studio hanno diritto al servizio mensa alla tariffa di euro 2,50.

Gli studenti con disabilità ai sensi dell'articolo 3, comma 1 della L. 104/1992, o con invalidità non inferiore al 66%, esonerati dal pagamento della tassa regionale per il diritto allo studio universitario accedono al servizio di ristorazione alla tariffa di euro 2,50.

Ulteriori casistiche, precisazioni sul numero di protocollo da inserire relativo all'ISEE e altre informazioni per gli studenti iscritti ai Conservatori, alle Fondazioni I.T.S. Accademy, all'Accademia di Belle Arti G.B. Tiepolo e alla SISSA sono indicate nell'*Avviso per l'accesso ai servizi di ristorazione*, consultabile nel suddetto link.

Agli studenti partecipanti a programmi di mobilità internazionale incoming oppure per quelli provenienti dall'estero partecipanti a corsi intensivi di lingua italiana, viene applicata la tariffa di euro 6,00.

I seguenti utenti accedono al servizio mensa alla tariffa che garantisce la copertura del costo del pasto che varia da € 6,76 a € 9,41 a seconda dei punti di ristoro:

- studenti con pratiche d'immatricolazione incomplete;
- studenti che frequentano corsi singoli;
- studenti dell'Università degli Studi di Trieste e dell'Università degli Studi di Udine iscritti ai master di I e II livello;
- studenti iscritti a percorsi formativi per i quali non è previsto il pagamento della tassa regionale per il diritto allo studio universitario;
- personale docente e non docente dell'Università degli Studi di Trieste e di quella di Udine;
- personale di ARDiS, dell'Amministrazione regionale e degli altri enti regionali;
- partecipanti a convegni, seminari ed altre attività di studio, master che non pagano la tassa regionale per il diritto allo studio universitario;
- i "borsisti" dell'Università degli studi di Trieste, dell'Università degli studi di Udine e degli Enti pubblici di ricerca;
- ulteriori destinatari degli interventi per il diritto allo studio universitario di cui all'articolo 4, comma 2 della legge regionale 21/2014;
- eventuali altri utenti autorizzati da ARDiS.

Al seguente [collegamento](#) al sito ARDiS è possibile reperire:

- l'elenco dei punti di ristorazione;
- i menù settimanali dei punti mensa;
- i contatti per richiedere i menù speciali nei vari punti di ristorazione;
- l'Avviso per l'accesso al servizio di ristorazione;
- il link per compilare e presentare la domanda online per richiedere il servizio mensa a tariffa ridotta;
- il manuale per il caricamento del borsellino elettronico e utilizzo della app bookAmeal di prenotazione dei pasti;
- le modalità per la richiesta di rimborsi per ricariche errate sul borsellino elettronico;
- i contatti per chiedere informazioni.

Per informazioni telefonare ai numeri:	040 3595357/207 per la sede di Trieste
	0432 245772 per la sede di Udine
Oppure scrivere a :	ristorazione.trieste@ardis.fvg.it (Trieste)
	info.udine@ardis.fvg.it (Udine)

Strutture disponibili alla data di adozione della Carta dei servizi



Si consiglia di verificare sempre le news pubblicate sul sito web con le eventuali variazioni di orario e/o di apertura/chiusura dei punti di ristorazione.

Trieste

Mensa Universitaria Centrale piazzale Europa	lun – ven sab - dom	11.45 – 14.45 12.00 – 14.00	19.00 – 21.00 19.00 – 20.30
Mensa Universitaria Centrale	lun – ven sab - dom	07.30 – 10.00 08.00 – 10.00	

piazzale Europa (colazioni)			
Mensa Sissa via Bonomea 265	lun – ven	12.00 – 14.30	-
Mensa ICTP “Adriatico” via Grignano 9	lun – ven	12.30 – 14.30	
Mensa ICTP “Leonardo Building” strada Costiera 11	lun – ven	12.00 – 13.30	-
Mensa ITIS via Pascoli 31	lun – ven	12.00 – 14.00	-
Punto ristoro c/o Polo Universitario San Giovanni via Weiss 6, palazzina O	Servizio sospeso		
Punto ristoro c/o Polo Universitario Porto Vecchio Magazzino 27	Servizio sospeso		
Mense del Consorzio per l’Area di Ricerca Scientifica e Tecnologica di Trieste Padriciano e Basovizza – Hospes Srl	lun – ven	12.00 – 14.30	
Ristorante Pizzeria Rossopomodoro riva Tommaso Gulli 8	lun – ven	12.00 – 15.15	-
Ristorante Pizzeria Spiller riva Nazario Sauro 14	lun - ven	12.00 – 14.30	-
Colsaj Bar and Food viale XX Settembre 59	lun - ven	12.00 – 14.30	
Bivium Bar & Food via XXX Ottobre 14B	lun - ven	11.00 – 15.00	
Bar Millenium Via Fabio Filzi 8	lun - ven	12.00 – 15.00	
Pizzeria Tic Toc Via Udine 16/a/b	lun - ven	11.45 – 14.30	Solo pranzi ridotti
Ristorante pizzeria “Il melograno” Via di Cavana 14	lun - ven	12.00 – 14.00	
Pizzeria Il crostino Viale XX Settembre 38/C	lun - ven	11.00 – 14.30	Operativo dal 15 maggio 2025

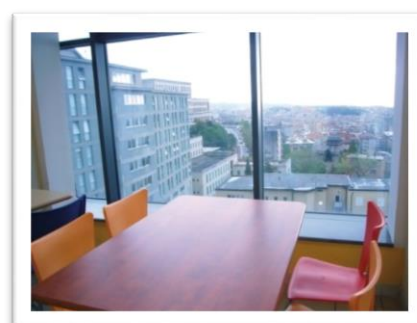



Gli studenti iscritti all'Università degli Studi di Trieste che frequentano i corsi di laurea, scuole di specializzazione e tirocini aventi sede presso l'Azienda Pubblica di Servizi alla Persona (ITIS) il sabato possono accedere alla mensa dell'Ospedale maggiore, ingresso da via Pietà, piano terra con il seguente orario: 12.00 – 14.30.

Corso di cucina presso la mensa centrale di Trieste: preparare pizze e frollini

ARDiS organizza in collaborazione con Compass Group un corso di cucina, articolato in tre edizioni nei mesi di febbraio, marzo e maggio 2025, nella zona Bistrot della mensa centrale di Trieste finalizzato a imparare a realizzare due preparazioni iconiche della tradizione culinaria italiana: la pizza e biscottini alla frolla. I comunicati con il form per l'iscrizione sono pubblicati sul sito di ARDiS.



Tisaneria

Presso la mensa centrale di Trieste, dal 24 giugno 2024 al secondo piano, si può accedere alla **"Tisaneria"**.

A disposizione degli studenti una sala relax in cui è presente una macchina distributrice di bevande calde, con collegamento diretto alla rete idrica, che consente di non ricorrere all'uso di bocce di plastica per la ricarica dell'acqua e, di conseguenza, garantisce la sicurezza alimentare del prodotto erogato. La capienza massima della struttura è di 25 persone.



Udine

Mensa casa dello studente viale Ungheria 43	-	Chiusa
Mensa Rizzi via delle Scienze 208	lun - ven	12.00 – 14.00

Sport e alimentazione: mensa dei Rizzi show cooking dedicato agli studenti universitari

Nel mese di dicembre 2024 presso la mensa dei Rizzi di Udine si svolgono due show cooking, dedicati alla cucina mediterranea che hanno l'obiettivo di esplorare il rapporto tra sport e alimentazione, ai quali parlano e cucinano due importanti chef.



Punti mensa presso i convitti

Fondazione Filippo Renati via San Valentino 23/25	lun - ven	12.00 - 14.00	19.00 - 20.00
Convitto Sacro Cuore via Ronchi 29	lun - dom sabato solo pranzo domenica solo cena	12.00 - 14.00	19.00 - 21.00
Istituto Mons. Tomadini (solo per convittori) via Martignacco 187	lun - dom	12.00 - 14.00	18.30 - 20.00
Convitto Istituto Bertoni dell'Ente Provincia Italiana S. Cuore dei Padri Stigmatini via Cadore 59	lun - sab sabato solo pranzo	12.00 - 14.00	18.30 - 20.30
Istituto Salesiano G. Bearzi via Don Bosco 2	lun - ven	12.00 - 14.00	19.00 - 21.00
Convitto Fondazione Casa Secolare delle Zitelle via Antonio Zanon 10	lun - ven	12.00 - 14.30	19.00 - 22.00
Convitto Paulini delle Suore della B.V.M. Regina del SS. Rosario via delle Ferriere 19	lun - sab	12.00 - 13.45	

Punti di ristoro convenzionati

Starbox-DoubleG Via Roma 56	lun - ven	10.30 - 16.00
--------------------------------	-----------	---------------

Gemona del Friuli

Mensa casa dello studente via Comitatus Universitat Furlane	lun - ven	orario dal 28/05/2025 12.00 - 13.00
--	-----------	--

Gorizia

Punto di ristoro universitario via Alviano, 18	Sospeso	
Punto di ristoro universitario Via Santa Chiara, 1	Sospeso	
Wiener Haus piazza Cesare Battisti 6	lun - ven	12.00 - 15.00

Pordenone

Mensa Casa dello Studente via Mantegna 15	lun - ven	12.45 – 14.30
Mensa casa dello studente "Zanussi" via Concordia Sagittaria 7	lun - ven	13.00 – 14.00

Conegliano

Self service "Casa Toniolo" Via Galilei 32 - tramite app ESUpd.eat	lun - ven	12.00 – 14.00
---	-----------	---------------

Portogruaro

Mensa Fondazione Portogruaro Campus via del Seminario 34/a	lun - ven	12.00 – 14.30
---	-----------	---------------

Verona

Mensa E punti di ristoro ESU Verona tramite app ESUvr.eat	lun - ven	12.00 – 14.30
--	-----------	---------------

Servizio di ristorazione per gli studenti universitari che prestano attività di studio/ricerca/tirocinio presso gli ospedali e istituti di ricerca della regione.

Mensa dell'Ospedale di Cattinara di Trieste strada di Fiume 447- Cattinara	lun – ven sab	12.45 – 15.00 12.00 – 14.30
Bar/Caffetteria dell'Ospedale di Cattinara di Trieste strada di Fiume 447 – Cattinara	lun - sab	11.30 – 15.30
Mensa dell'Ospedale Maggiore di Trieste - ingresso di via Pietà - piano terra	lun – ven sab	12.30 – 15.00 12.00 - 14.30
Mensa IRCS Materno Infantile "Burlo Garofolo" di Trieste via dell'Istria 65	lun – ven	12.00 – 14.30
Azienda Ospedaliera "Santa Maria della Misericordia" di Udine	lun - sab	12.00 – 15.00

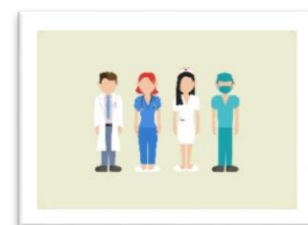

Dal 07 luglio 2025 sono attivi i punti di ristoro presso le mense di 5 presidi sanitari per gli studenti delle Università degli studi di Trieste e di Udine che svolgono attività di studio presso gli ospedali e istituti di ricerca della regione, di seguito indicati:

Azienda SSR	Presidio	Orario
IRCCS Aviano	CRO Aviano	12:15-14:30
ASUGI	mensa direzionale Gorizia	12:00-14:00;
ASUGI	Gorizia	12:00-14:30
ASUGI	Monfalcone	12:00-14:30
ASFO	Pordenone	12:00 alle 12:30 14:00 alle 15:00.

Ulteriori informazioni reperibili sul sito dell'Agenzia al seguente [link](#)

Entro luglio/agosto 2025 saranno operativi i seguenti punti di ristoro presso le mense dei seguenti presidi sanitari (verificare il sito dell'Agenzia al sopra indicato link):

Azienda SSR	Presidio
ASUGI	Mensa Via Farneto
ASUGI	Cormons
ASUFC	Udine
ASUFC	IMFR Gervasutta
ASUFC	Cividale del Friuli
ASUFC	Palmanova
ASUFC	Latisana
ASUFC	San Daniele del Friuli
ASUFC	Gemona del Friuli
ASUFC o	Tolmezzo
ASFO	San Vito al Tagliamento
ASFO	Sacile
ASFO	Spilimbergo
ASFO	Maniago

Borsellino elettronico

È disponibile per gli utenti di alcune mense il caricamento del credito nel borsellino elettronico. Tale nuova funzionalità agevola i pagamenti evitando code e assembramenti ai totem dove prima si effettuava la ricarica della carta per accedere alla mensa. Studenti e altri utenti della mensa possono ora farlo comodamente dalla app bookAmeal o dal loro PC collegandosi alla sezione [Servizi on line](#) del sito ARDiS. Dopo essere entrati con le proprie credenziali basta scegliere la funzione **“ricarica**

borsellino", selezionare il gestore prima di digitare l'importo da caricare e inserire i dati della carta di credito, anche di tipo ricaricabile o virtuale.

È consultabile sul sito il relativo manuale di istruzioni al seguente [link](#).

Si consiglia di scaricare il borsellino entro il 31 luglio di ogni anno.

APP BOOKAMEAL per prenotare i pasti alle mense universitarie

Si accede alle mense e ai punti di ristoro convenzionati solo utilizzando l'applicazione "bookAmeal" in modalità "tesserino mensa", scaricabile su tutti i dispositivi Android e Ios, attivandola nell'apposita sezione del fascicolo elettronico raggiungibile da [Servizi on line](#).

Attraverso la suddetta app si può prenotare il pasto per il giorno e l'orario desiderati.

Ulteriori informazioni per l'utilizzo della app e il relativo manuale sono consultabili dal sito al seguente link: <https://ardis.fvg.it/contenuti.php?view=page&id=214#scheda529>



Impegni di ARDiS nei confronti degli studenti:

- rispetto dei menù proposti;
- tempi d'attesa mediamente brevi (massimo 25 minuti) anche nelle condizioni limite di ricettività;
- rispetto degli orari d'apertura e chiusura delle mense;
- continuità del servizio secondo il calendario annuale previsto;
- garanzia, mediante controlli interni ed esterni, dello standard qualitativo e quantitativo dei pasti definito contrattualmente da ARDiS.

Servizi per la mobilità internazionale e l'accoglienza - Welcome Office FVG

È un ufficio di accoglienza per ricercatori e studenti provenienti da tutto il mondo con sede sia a Trieste che a Udine. Una risposta concreta per fornire tutte le informazioni che migliaia di giovani qualificati, in arrivo ogni anno in regione, devono conoscere in merito agli aspetti burocratici, logistici prima dell'arrivo e di utilità per la vita quotidiana una volta in città. Il Welcome Office fornisce informazioni, supporto e strumenti utili per agevolare gli utenti nell'affrontare le procedure di ingresso e di soggiorno, nel provvedere all'assicurazione sanitaria e nel trovare un alloggio temporaneo.

Per informazioni: www.welcomeoffice.fvg.it

Servizi di orientamento

È previsto un servizio di consulenza orientativa da parte di psicologi esperti di orientamento, svolto su appuntamento, presso i **Centri di Orientamento Regionali (COR)**. In particolare vengono forniti i seguenti servizi:

- colloquio di orientamento
- counseling
- bilancio di competenze

Gli indirizzi e orari di tali Centri sono raggiungibili da [questa pagina](#) nonché dal [link](#) riportato sul sito web di ARDiS nella sezione del DSU "Orientamento".

Consulenza psicologica

Il Servizio di Consulenza psicologica gestito da ARDiS è gratuito e riservato agli studenti universitari e al personale tecnico e amministrativo.

Ha la finalità di favorire l'attivazione e lo sviluppo delle risorse necessarie per affrontare in modo più adeguato e più efficace momenti di criticità e disagio che potrebbero compromettere la motivazione allo studio, le relazioni sociali e familiari e lo sviluppo dell'identità adulta degli studenti universitari.

Le principali iniziative previste vengono erogate attraverso colloqui individuali, seminari e incontri di gruppo, e sportello informativo, con lo scopo di: offrire uno spazio personale di ascolto e di aiuto; favorire l'elaborazione di scelte consapevoli, promuovendo e rafforzando le autonome capacità di adattamento; fornire un supporto emotivo e cognitivo agli studenti che stanno vivendo una situazione di disagio psicologico o un momento di difficoltà nell'ambito del proprio percorso di studi e di vita; ottimizzare e valorizzare capacità, abilità e risorse personali nello studio e nella vita socio-affettiva; facilitare i percorsi di cambiamento e miglioramento individuale, centrati su capacità, abilità, risorse e desideri personali, ecc.

Tutti gli interventi sono gratuiti e vengono condotti da Psicologi o Psicologi Psicoterapeuti, in modo da garantire la massima riservatezza e privacy, in linea con le normative vigenti in materia e con quanto previsto dal Codice deontologico degli psicologi italiani.

Le attività vengono svolte dai relativi Servizi attivi presso le due sedi regionali, Trieste e Udine, e organizzate con caratteristiche diverse a seconda della sede di svolgimento.

Vi possono accedere gli studenti iscritti ai due Atenei regionali ed ai Conservatori Tartini di Trieste e Tomadini di Udine.

Presso la sede di **Trieste** il Servizio viene organizzato direttamente da ARDiS ed è rivolto agli studenti dell'Università degli Studi di Trieste, e del Conservatorio Tartini.

I colloqui vengono effettuati nella sede del Servizio di Consulenza presso la casa dello studente di Trieste di via Gaspare Gozzi 5, ma su richiesta anche presso la casa dello studente di Palazzo De Bassa in via Mazzini 4 a Gorizia.

Il Servizio di Consulenza Psicologica ARDiS Trieste organizza anche degli incontri di gruppo di consulenza e sostegno psicologico in cui si affrontano i temi della gestione dell'ansia da esame e dello stress da studio, della felicità e l'ottimismo, la fiducia di sé e l'autostima, la gestione delle emozioni, la gestione efficace delle relazioni interpersonali e altre specifiche tematiche.



Il servizio di consulenza psicologica viene garantito anche in modalità online.

Corso di Mindfulness

Il Servizio di consulenza psicologica ARDiS Trieste organizza un corso pratico di Mindfulness in due edizioni. La prima suddivisa in 10 incontri, gratuiti e riservati agli studenti dell'Università degli Studi di Trieste, sedi Trieste-Gorizia-Portogruaro, e del Conservatorio Tartini di Trieste. Gli incontri, condotti dai proff. Galmonte e Giraldi, sono tenuti il giovedì presso la palestra della CdS di via Gozzi 5 a Trieste nei mesi di ottobre, novembre e dicembre 2024, dalle ore 18.00 alle ore 20.00. L'obiettivo è offrire una metodologia per affrontare con lucidità e tranquillità le sfide della vita.



La seconda edizione del suindicato corso, è articolata in 8 incontri svolti nei mesi di febbraio, marzo e aprile 2025, sempre nella suddetta palestra e nel medesimo orario e giornata.

Incontri sulla danzaterapia

Il Servizio di consulenza psicologica ARDiS Trieste organizza due cicli, di tre incontri ciascuno, pratico-esperienziali relativi alla consapevolezza emozionale ed alla espressione corporea del sé attraverso il movimento. Il percorso è gratuito e riservato agli studenti dell'Università degli Studi di Trieste, sedi Trieste-Gorizia-Portogruaro, e del Conservatorio Tartini di Trieste. Il primo ciclo di incontri, condotti dalla dott.ssa Chiara Businelli, psicologa e danzaterapeuta con metodo Maria Fux, si tiene presso la palestra di Via Gozzi 5 a Trieste nelle giornate del giovedì 30/01/2025, 06/02/2025 e 20/02/2025 con orario 18.30-20.00. Il secondo ciclo si tiene nella medesima palestra nelle giornate del giovedì, nel mese di maggio 2025 nelle seguenti giornate: 15, 22 e 29.



Incontri esperienziali -consapevolezza di sé, autostima, assertività e gestione emozionale

Il Servizio di consulenza psicologica ARDiS Trieste organizza, presso la Casa dello Studente di Via Gozzi 5 a Trieste nei mesi di febbraio, marzo e aprile 2025, un percorso gratuito di crescita personale in gruppo costituito da cinque incontri esperienziali relativi alla consapevolezza di sé, all'autostima, all'assertività e alla gestione emozionale. Il percorso, condotto da psicologi e psicoterapeuti, è riservato agli studenti dell'Università di Trieste, sedi Trieste-Gorizia-Portogruaro, e del Conservatorio Tartini di Trieste.



Informazioni sede di Trieste:
Per prendere un appuntamento è possibile:
inviare una mail all'indirizzo psicologo.trieste@ardis.fvg.it

chiamare il numero di telefono 040-3595359 - cell. 335 5306053

Per eventuali ulteriori informazioni si può consultare la pagina web dedicata sul sito internet ARDiS al seguente [link](#)

A **Udine** le attività, rivolte agli studenti dell'Università degli Studi di Udine, vengono erogate dal Servizio di Consulenza Psicologica dell'Ateneo stesso, e sono parte integrante del Progetto [AgiataMente](#) dell'Università degli Studi di Udine, pensato per favorire il benessere degli studenti all'Università. Il servizio, pubblico e gratuito, si articola in servizi di accoglienza e informazione, consulenze individuali o di gruppo e counseling psicologico per favorire l'orientamento degli studenti e contrastare la dispersione universitaria, sostegno dei giovani nel processo di transizione verso una responsabile età adulta, miglioramento delle condizioni di vita dei giovani nell'ambito della realtà universitaria e, in generale, nella città di Udine.

Talune attività possono essere svolte anche in collaborazione con gli altri Servizi di Ateneo per gli studenti, in particolare i Servizi di orientamento e tutorato, per studenti diversamente abili e con DSA, per studenti stranieri.

Informazioni sede di Udine:

Per informazioni e per prendere un appuntamento è possibile:

Per la Consulenza Psicologica inviare una mail all'indirizzo psicologo@uniud.it

Sportello: via Gemona 92 – 33100 Udine

E' previsto inoltre un servizio di consulenza orientativa, svolto da psicologi esperti di orientamento presso i Centri regionali di orientamento, i cui contatti sono raggiungibili a questa [pagina](#).

Vengono forniti anche i seguenti servizi: colloqui di orientamento, conseling e bilancio di competenze. Ulteriori informazioni sul sito dell'Agenzia a questo [link](#).

Presso la **sede ARDiS di Udine** - Viale Ungheria, 47 piano 1°, dal 19/02/2025 è stato attivato anche un servizio di consulenza psicologica gratuito, riservato al momento agli studenti dell'Accademia delle Belle Arti "G.B. Tiepolo" di Udine.

Maggiori informazioni sono consultabili sul sito di ARDiS al seguente [link](#).



Attività culturali

Come previsto dall'articolo 26, comma 1, lettera f) della legge regionale 21/2014 e nel rispetto delle Linee guida e del Programma triennale degli interventi, per semplificare e razionalizzare la spesa dei servizi a favore degli studenti universitari si trasferiscono i fondi destinati alle attività culturali da ARDiS all'Università.

Impegni di ARDiS nei confronti degli studenti

- Puntualità nell'erogazione dei contributi.

Attività sportive

All'interno del parcheggio di ARDiS di **Trieste** – tra le case dello studente E3 ed E4 – c'è un'area dotata di due canestri.

Dalla fine del 2024 il campo non è utilizzabile in quanto è occupato dal cantiere per la realizzazione dell'impianto di climatizzazione di E3. Da ottobre e fino a fine anno 2025 la medesima area sarà occupata dal cantiere del cappotto di E3.



Presso la casa dello studente E1 è a disposizione una palestra, solo per i residenti delle case, con il seguente orario di apertura giornaliero: dalle ore 07.00 alle ore 23.00. Gli studenti possono usufruire della palestra con le modalità indicate sul sito web al seguente [indirizzo](#).

Verificare sempre eventuali variazioni di orario o modalità di utilizzo sul sito web al suddetto indirizzo.

A **Udine**, presso la casa dello studente del polo scientifico dei Rizzi è presente un campo di calcio e un campo da pallacanestro, a disposizione degli studenti alloggiati.

Tale impianto sportivo viene concesso anche in uso a titolo gratuito al CUS Udine per organizzare attività sportive outdoor, quali:

- tornei universitari di calcio, aperti anche agli studenti delle scuole superiori
- tornei di basket
- corsi fitness

CUS – Centro universitario sportivo

Il CUS - Centro Universitario Sportivo ha lo scopo di organizzare l'attività sportiva per la comunità universitaria, ha sede a Trieste presso il comprensorio Universitario e a Udine presso il polo scientifico dei Rizzi.

Per maggiori informazioni sulle attività organizzate, consultare i siti internet delle strutture:

<https://www.cus.units.it/>

<https://www.cusudine.org/>

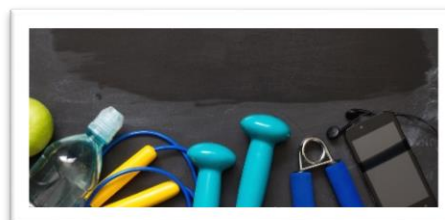
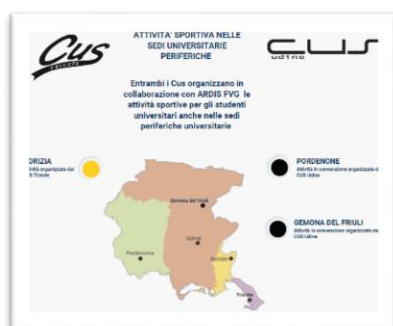

Anche per l'a.a. 2024-2025 si rinnova l'impegno di ARDiS a favore del progetto "ARDiS & Sport", realizzato in collaborazione con il CUS di Udine e con il CUS di Trieste, visto il notevole riscontro e gradimento ottenuti negli anni precedenti.

Il progetto, finalizzato a favorire e a potenziare l'attività sportiva per gli studenti delle sedi universitarie decentrate e presso le case dello studente, è realizzato grazie al contributo straordinario di cui alla legge regionale 6 novembre 2018 n. 25, articolo 8, comma 20 e mediante un ulteriore finanziamento, a valere su fondi propri dell'Agenzia, concesso ai suddetti CUS ai sensi della legge regionale 21/2014, articolo 31, comma 2, lett. b).

Grazie alla suddetta collaborazione instaurata tra ARDiS e i CUS, gli studenti delle Università degli Studi di Trieste e di Udine, che frequentano i corsi con sede a Gorizia, Pordenone e Gemona del Friuli possono pertanto avvalersi delle attività ludico sportive organizzate dai CUS stessi nel periodo da ottobre 2024 a maggio 2025, con le relative agevolazioni proposte.

Il CUS Trieste organizza altresì per gli studenti residenti presso le case dello studente corsi gratuiti di karate e difesa personale presso la palestra di via Gozzi, 5 – Trieste.

Vengono inoltre organizzati corsi di scacchi e di bridge, in convenzione con la Federazione Italiana Gioco Bridge, presso la casa dello studente E4 di Trieste.

Facilitazioni per il trasporto

I servizi di trasporto sono rivolti a tutti i destinatari previsti dalla legge regionale 21/2014, con particolari agevolazioni per gli studenti iscritti alle Università, agli Istituti superiori di grado universitario, alle Istituzioni di alta formazione artistica e musicale con sede legale in Friuli Venezia Giulia, nonché agli Istituti tecnici superiori regionali.



La Giunta regionale, con delibera n. 2046/2023, ha approvato il regime tariffario per i servizi di trasporto pubblico locale a partire dal 1° gennaio 2024, prevedendo specifiche agevolazioni per il trasporto su strada urbano ed extra urbano.

Per l'a.a. 2024/2025 gli studenti frequentanti gli istituti che hanno sede in Friuli Venezia Giulia possono usufruire alternativamente di due tipi di agevolazione:

- “Abbonamento scolastico residenti FVG” offerto dalla Regione (DGR 2046/2023); le informazioni e la documentazione sono disponibili sul sito web della Regione FVG al seguente [link](#);
- “Agevolazione tariffaria per il trasporto pubblico locale a favore degli studenti di livello universitario” offerta da ARDiS, operativa dal 1° settembre 2024.

Le due agevolazioni non sono cumulabili per l'acquisto dello stesso titolo di viaggio.

ARDiS provvede a stipulare appositi contratti con le aziende di trasporto pubblico locale e, sulla base di tali contratti, offre agli studenti di livello universitario un'agevolazione tariffaria per il trasporto pubblico locale con abbattimento delle spese per l'acquisto di abbonamenti nominativi.



Gli abbonamenti nominativi possono essere:

- a) annuali (12 mesi)
- b) scolastico (10 mesi)
- c) semestrale
- d) mensile

Tutte le informazioni inerenti l'agevolazione tariffaria offerta da ARDiS con le varie tipologie di abbonamento sono riportate sul sito ARDiS e consultabili dal seguente [link](#).

L'agevolazione è garantita ai destinatari sotto indicati in ordine di presentazione delle richieste con il solo limite dell'eventuale esaurimento dei fondi stanziati.

Possono ottenere le predette agevolazioni gli studenti dei corsi di laurea, dottorato di ricerca e specializzazione, regolarmente iscritti, non oltre il primo anno fuori corso, a:

- Università degli Studi di Trieste e di Udine;
- Conservatori di Musica "G. Tartini" di Trieste e "J. Tomadini" di Udine;
- studenti Erasmus Incoming;
- specializzandi di medicina;
- studenti iscritti a corsi di dottorato di ricerca;
- un corso di dottorato di ricerca o a un master presso la S.I.S.S.A. di Trieste;
- I.T.S. della Regione FVG;
- Accademia delle Belle Arti "G.B. Tiepolo" di Udine;
- percorsi di formazione per il conseguimento della specializzazione per le attività di sostegno didattico agli alunni con disabilità attivati dalle Università degli Studi di Udine e Trieste.

Inoltre, hanno la possibilità di usufruire dell'agevolazione anche i laureandi regolarmente iscritti all'a.a. 2023/24 che conseguiranno il titolo nell'anno 2025 entro e non oltre l'ultima sessione disponibile afferente all'a.a. 2023/24.

Possono usufruire dell'agevolazione per l'acquisto di un abbonamento annuale i seguenti soggetti di cui all'articolo 4 c. 2 della legge regionale 21/2014:

- i neolaureati* in FVG, gli studenti neolaureati* stranieri inseriti in programmi di mobilità internazionale presso gli istituti del FVG sopra elencati, purché sia presente un rapporto di collaborazione con le istituzioni regionali universitarie di alta formazione e di ricerca per svolgere attività in progetti di ricerca, di mobilità internazionale, di inserimento lavorativo pari alla durata di almeno dieci mesi.
* si è considerati neolaureati nei 18 mesi successivi al conseguimento della laurea.
- i ricercatori e professori, provenienti da altre Università o istituti di ricerca italiani o stranieri nell'ambito di accordi, progetti e collaborazioni internazionali con le Università e gli istituti e gli enti di ricerca aventi sede legale nel territorio regionale che abbiano un rapporto di collaborazione di almeno 10 mesi con le istituzioni regionali universitarie di alta formazione e ricerca.

Per l'acquisto degli abbonamenti gli studenti devono preventivamente compilare presso le biglietterie o sui siti web delle società di trasporto pubblico regionali l'autocertificazione del possesso dei requisiti per accedere all'agevolazione ARDiS e la non contemporanea fruizione dell'agevolazione regionale prevista dalle DGR 2046/2023, allegando un proprio documento di identificazione, e devono essere in possesso del tesserino di identità rilasciato dalla società di trasporti.

ARDiS provvede a rimborsare, a posteriori, le aziende di trasporto pubblico per gli sconti applicati e ad effettuare i controlli a campione sulle dichiarazioni sostitutive di certificazione ex articolo 47 del DPR 445/2000 presentate dagli studenti. Analoga procedura verrà adottata per i destinatari di cui all'articolo 4, comma 2, della legge regionale 21/2014.

L'acquisto degli abbonamenti a tariffa agevolata va effettuato presso le biglietterie delle seguenti società di trasporti o in modalità online:

TPL FVG
Gorizia, via Caduti di An Nasiriyah, 6 – numero verde 800 052040 sito web: TPL FVG Per acquisto web: https://tplfvg.it/it/le-tariffe/acquisto-web/
Trieste Trasporti S.p.A.
Trieste, via dei Lavoratori, 2 - telefono 040 7795111 sito web: Trieste Trasporti S.p.A Per acquisto web: https://tplfvg.it/it/le-tariffe/acquisto-web/
Azienda Provinciale Trasporti S.p.A. (APT)
Gorizia, via Caduti di An Nasiriyah, 6 – numero verde 800955957 sito web: APT S.p.a. di Gorizia Per acquisto web: https://tplfvg.it/it/le-tariffe/acquisto-web/
Arriva Udine S.p.A.
Udine, via del Partidor 13 – telefono 0432 608111 sito web: www.arrivaudine.it Per acquisto web: https://tplfvg.it/it/le-tariffe/acquisto-web/
ATAP S.p.a.
Pordenone, via Candiani 26 - telefono 0434-224411 sito web: ATAP S.p.A. (PN) Per acquisto web: https://tplfvg.it/it/le-tariffe/acquisto-web/

Per informazioni telefonare ai numeri:	040 3595205 per la sede di Trieste
	0432 245772 per la sede di Udine
Oppure scrivere a:	info.trieste@ardis.fvg.it (Trieste)
	info.udine@ardis.fvg.it (Udine)

Servizi per studenti con disabilità o DSA

ARDiS prevede agevolazioni per gli studenti disabili quali: importi maggiorati delle borse di studio, limiti più favorevoli per quanto riguarda i requisiti di merito e reddito e durata maggiore dei benefici.

Per conoscere tutti i dettagli si rimanda alla sezione dei “Bandi di concorso” di pagina 18 del presente documento per il [link](#) per la consultazione del bando suindicato.

Le attuali strutture abitative sono dotate di servizi per disabili e sono prive di barriere architettoniche. Il numero delle stanze attrezzate destinate a servizio abitativo per studenti con disabilità nelle varie residenze è indicato nella sezione [Alloggi](#) di questo documento.

Nella sottostante tabella sono riportati i link ai siti web dell'Università degli Studi di Trieste e dell'Università degli Studi di Udine per conoscere i servizi e contatti a favore degli studenti con disabilità o/o con DSA:

Università degli Studi di Trieste	Università degli Studi di Udine
<p>Servizio Disabilità e Disturbi specifici dell'Apprendimento (DSA)</p> <p>Per conoscere la sede del relativo sportello e i relativi contatti è possibile collegarsi al seguente link.</p>	<p>Servizio studenti diversamente abili e/o con DSA</p> <p>Per conoscere la sede del relativo sportello e i relativi contatti è possibile collegarsi al seguente link.</p>

A Udine è presente inoltre un Centro di informazione, documentazione e orientamento per l'autonomia, l'indipendenza e l'integrazione della persona disabile, riconosciuto dalla Regione Friuli Venezia Giulia quale “presidio di rilevanza regionale” (legge regionale 41/96, articolo 18, comma 2 bis):

Centro InfoHandicap

Via Porzûs, 62 | 33100 Udine

Tel +39 0432 512635

Cell. +39 348 5294647

fax +39 0432 309994

Il sito web è raggiungibile al seguente [link](#).

Servizi di assistenza sanitaria per gli studenti fuori sede

Tutti gli studenti italiani, non residenti anagraficamente in Regione Friuli Venezia Giulia, nonché gli studenti comunitari ed extra UE, possono usufruire con le stesse regole su tutto il territorio regionale, dell'assistenza sanitaria primaria (medico di medicina generale) e dei servizi erogati dai consultori familiari delle Aziende per l'Assistenza Sanitaria regionali.

Le modalità per usufruire dell'assistenza sanitaria per studenti italiani fuori sede, nonché per studenti comunitari ed extra UE, sono illustrate nella scheda informativa pubblicata sul sito di ARDiS, consultabile al seguente [link](#).

Allo stesso indirizzo è possibile consultare l'elenco degli studi dei medici, in base alla propria domiciliatura sanitaria nella Regione FVG.

Aule studio

Negli edifici gestiti da ARDiS, a seconda delle diverse sedi, sono presenti spazi dedicati allo studio con possibilità anche di connessione wi-fi per gli studenti

In particolare, l'Edificio E2, di Trieste - via Fabio Severo 150, inaugurato a luglio 2018, accoglie, oltre ai servizi di front office di ARDiS e gli uffici del Servizio interventi per il diritto allo studio, gli spazi di alcune moderne sale studio, dotate di ogni confort, per la generalità degli studenti universitari.



Per gli assegnatari di Trieste residenti negli edifici E1, E3, E4 e Gozzi sono disponibili aule studio per gli studenti residenti.

Presso la sede di **Udine** sono disponibili un'aula studio da 52 posti presso la Casa dello Studente di viale Ungheria, nonché presso la Casa dello Studente del polo Rizzi, con una disponibilità di 200 posti.

Nell'aula studio di viale Ungheria – Udine, in caso di disponibilità di posti, da verificare in loco con l'addetto alla sorveglianza o telefonando al numero 0432 245732, l'accesso è consentito anche agli studenti del Conservatorio di Musica "Jacopo Tomadini" di Udine, dell'Accademia di Belle Arti G.B. Tiepolo Udine e del MI.T.S.

Sono a disposizione degli studenti anche le aule studio delle case dello studente di Gorizia, Gemona del Friuli e Pordenone.

Gli assegnatari di posto alloggio possono accedere esclusivamente all'aula studio collocata nell'edificio di propria assegnazione.

Gli orari e altre informazioni di tutte le aule studio sono consultabili sul sito dell'Agenzia al seguente [link](#).

Tassa di abilitazione professionale

Dopo l'esame di Stato è previsto il pagamento, una tantum, della tassa di abilitazione professionale il cui importo, per i laureati presso le Università degli Studi di Trieste e di Udine, è pari ad euro 160,00.

Solo per i suddetti laureati, la tassa deve essere pagata a favore di ARDiS - Agenzia regionale per il diritto allo studio esclusivamente mediante il Sistema "pagoPA" ai seguenti link:

Per i laureati presso la sede di Trieste:

https://servizi.regione.fvg.it/SERVIZIFVG_Pagamenti/ingresso/ardiss/sedets

Per i laureati presso la sede di Udine:

https://servizi.regione.fvg.it/SERVIZIFVG_Pagamenti/ingresso/ardiss/sedeud

selezionando dal menù "Servizio" la voce "Tassa di abilitazione professionale - TAP".

Coloro che hanno conseguito il titolo accademico presso altra sede universitaria dovranno rivolgersi a quest'ultima per informazioni sull'ammontare del suddetto versamento.

Per informazioni dai siti web delle Università:

Università degli Studi di Trieste: <https://www.units.it/laureati/esami-di-stato/tassa-post-abilitazione-rilascio-certificati>

Università degli Studi di Udine:

<https://www.uniud.it/it/didattica/formazione-continua/esami-di-stato-per-labilitazione-alle-professioni/certificati-e-diplomi>

ALTRE FORME DI INTERVENTO PER FAVORIRE L'ATTUAZIONE DEL DIRITTO ALLO STUDIO

Progetto “Studenti senza confini” - Edizione 2024/2025

Nell'ambito culturale di GO!2025, durante il mese di aprile 2025 si è svolto con successo il progetto “Studenti senza confini – Edizione 2024/2025”.

Il suddetto progetto, realizzato e curato in collaborazione fra ARDiS, Agenzia Lavoro & SviluppoImpresa, Ufficio Scolastico Regionale e I.S.I.S. “Arturo Malignani”, rientra negli obiettivi di sostenibilità economica, sociale e ambientale e nell'ambito della collaborazione tra ARDiS e le Consulte provinciali degli studenti sulle tematiche relative al diritto allo studio prevista dall'art. 31 della legge regionale 13/2018.

Gli obiettivi che il progetto ha inteso perseguire sono i seguenti:

- sensibilizzare i giovani della Regione FVG e degli Stati confinanti rispetto al tema della democrazia partecipata e alla conoscenza degli strumenti esistenti per prender parte attivamente ai processi decisionali al fine di potenziare l'impegno come cittadini responsabili;
- favorire la conoscenza della realtà istituzionale specificatamente italiana di Rappresentanza Studentesca e dello sviluppo che ha conosciuto negli anni;
- condividere con i Partner di Progetto le buone pratiche attuate e in essere dalle Consulte Provinciali Studentesche che hanno permesso la partecipazione degli studenti ai processi decisionali al fine di diffondere tra le nuove generazioni la consapevolezza dell'importanza di rappresentare i propri pari e di avere la possibilità di dibattere su temi attuali per addivenire a soluzioni concrete e condivise;
- avviare contatti con omologhi organi di rappresentanza studentesca presenti nei paesi che verranno coinvolti nella progettualità;
- incentivare la conoscenza delle realtà istituzionali di rappresentanza nel mondo della scuola con particolare riferimento ai Paesi coinvolti;
- assicurare il dialogo tra il mondo della scuola e quello dell'università, dell'alta formazione e del mondo del lavoro;
- diffondere le attività realizzate e i risultati raggiunti presso la più ampia popolazione studentesca.

Nell'ambito del progetto studenti del Friuli Venezia Giulia e della Slovenia hanno visitato l'X Center di Nova Gorica, centro di pratiche creative, e la Ikon Digital Farm con sedi a Staranzano e Udine, azienda specializzata nella creazione di esperienze digitali innovative. Sono stati svolti altresì dei lavori di gruppo, nell'ambito di quattro progetti, nei quali si sono mescolati studenti italiani e sloveni.

“Studenti senza confini” si è rivelato un'esperienza formativa intensa e partecipata, capace di favorire l'incontro, la crescita e la visione condivisa tra giovani di realtà diverse ma accomunate dalla voglia di incidere sul proprio futuro. Le competenze acquisite e le relazioni sviluppate rappresentano un importante investimento sul capitale umano e civico del territorio transfrontaliero.



Servizio Civile Universale

ARDiS è iscritta all'Albo degli enti di servizio civile universale, quale ente di accoglienza, legato da apposito convenzione all'ente capofila A.C.L.I., per l'attuazione di progetti di Servizio Civile Universale inerenti l'assistenza, l'educazione e promozione culturale, paesaggistica, ambientale, del turismo sostenibile e sociale, e dello sport, impiegando volontari di servizio civile.



Il Servizio Civile Universale è un'esperienza di impegno sociale rivolta ai giovani dai 18 ai 29 anni non compiuti (cittadini italiani, cittadini di paesi appartenenti all'UE o stranieri regolarmente soggiornanti in Italia) e sui quali le istituzioni pubbliche, insieme agli enti di accoglienza, hanno deciso di investire, finanziando ogni anno l'avvio degli operatori volontari nei progetti di Servizio Civile.

Nel 2025 ripropone l'opportunità per i giovani di impegnarsi nell'ambito della cultura dei diritti, per una riduzione delle ineguaglianze e per contrastare l'abbandono degli studi.

L'Agenzia, in qualità di ente ospitante, accoglie 6 soggetti, 4 nella sede di Udine e 2 nella sede di Trieste, che hanno preso servizio in ARDiS il 28 maggio 2025, selezionati nell'ambito di 3 progetti delle ACLI presenti nel Bando 2024 del Servizio Civile Universale del Dipartimento per le Politiche Giovanili del Governo italiano. Si tratta dei progetti: *Costruiamo il futuro* (1 posto a Udine) e *FrequenzAttiva* (1 posto a Udine) rivolti alle attività connesse al diritto allo studio scolastico e del progetto *Azione Giovani* (2 posti a Trieste e 2 a Udine) rivolto al diritto allo studio universitario.

I due progetti prevedono un servizio di 12 mesi con un impegno settimanale di 25 ore e un rimborso di €507,30 al mese.



Tra i vantaggi del Servizio Civile ci sono il riconoscimento del servizio ai fini del trattamento previdenziale (riscattabile) e la riserva di una quota del 15% nei concorsi pubblici a chi ha svolto il Servizio Civile.

Tutti i dettagli e le schede informative sono reperibili collegandosi al sito dell'Agenzia a questo link: <https://ardis.fvg.it/contenuti.php?view=news&id=11093>

Per avvicinare i giovani al mondo del Servizio Civile è disponibile il seguente sito: <https://www.scelgoilserviziocivile.gov.it/>

Iniziativa “Studenti universitari a teatro” – convenzioni valide per l'a.a. 2024/2025

Sono operative anche per l'a.a. 2024/2025 le due convenzioni stipulate rispettivamente tra:

- UniTS, Teatro Stabile del Friuli Venezia Giulia e ARDiS inerente l'iniziativa *Studenti Universitari a Teatro*. Con la convenzione ARDiS riconosce al Teatro Stabile Rossetti, per il tramite dell'Università degli Studi di Trieste, un contributo per offrire a tariffa agevolata agli studenti n. 42 abbonamenti teatrali, alla stagione di prosa 2024/25 del Politeama Rossetti;
- UniTS, Fondazione Teatro Lirico Giuseppe Verdi di Trieste e ARDiS inerente l'iniziativa *Studenti Universitari a Teatro*. Con la convenzione ARDiS riconosce alla suddetta Fondazione, per il tramite dell'Università degli Studi di Trieste, un contributo per offrire a tariffa agevolata agli studenti n. 10 abbonamenti teatrali, alla stagione lirica e di balletto 2024/25 del Teatro Verdi.



L'iniziativa, nasce per arricchire le esperienze culturali degli studenti universitari avvicinandoli al Teatro e alla cultura del palcoscenico, ed è dedicata a tutti gli studenti, dottorandi, iscritti ai master e alle scuole di specializzazione dell'Università degli Studi di Trieste.

ARDiS presente a Porte Aperte Magistrali in programma l'11 aprile all'Università di Trieste

ARDiS partecipa all'iniziativa dell'11 aprile 2025 dell'Università di Trieste "Porte Aperte" con un proprio banchetto informativo, collocato nell'atrio dell'edificio centrale dell'ateneo. L'iniziativa è dedicata alla presentazione dei corsi di laurea magistrale.

“L'Università ti incontra”- ARDiS presente al polo dei Rizzi di Udine

ARDiS è presente con un punto informativo presso il polo scientifico dei Rizzi a Udine nelle giornate del 10 e 11 luglio 2024 in occasione dell'iniziativa "L'Università ti incontra", evento realizzato dall'ateneo friulano in occasione dell'apertura delle immatricolazioni. In tale occasione, i poli universitari aprono le porte per accogliere studenti, famiglie e cittadini. ARDiS presenta agli interessati i servizi e i benefici erogati.

Giornate Nazionali del Diritto allo Studio Universitario – ANDISU.

Dal 2 al 4 aprile 2025 si svolge la 4ª edizione delle “Giornate Nazionali del Diritto allo Studio Universitario” organizzata da ANDISU, l'associazione degli enti per il diritto allo studio di tutta Italia. L'evento principale, in programma ad Ancona il 4 aprile 2025 è dedicato al tema della Mobilità Internazionale.

In occasione delle suddette giornate ARDiS ha prodotto un video per raccontare il proprio impegno e le esperienze di studenti che hanno scelto il Friuli Venezia Giulia per la loro formazione di alto livello. Il suddetto video, con titolo “ARDiS FVG: mobilità internazionale e buone pratiche per gli studenti”, della durata di 15 minuti, è pubblicato sul canale Youtube e sul sito di ARDiS dal 2 aprile 2025.



Di seguito il link al canale Youtube di ARDiS: <https://youtu.be/hpzuybRVeWc> e il [link](#) al comunicato pubblicato sul sito dell'Agenzia.

Incontri delle matricole presso le Case dello studente

L'Agenzia, come di consueto, nei mesi di novembre e dicembre 2024 organizza i seguenti incontri dedicati alle matricole alloggiate nelle case dello studente:

- a Trieste presso la sala della mensa centrale, dedicato alle matricole di tutte le case di Trieste;
- a Udine presso la sala mensa dei Rizzi, dedicato alle matricole residenti della casa dello studente dei Rizzi, e presso casa Burghart;
- altri tre incontri per le matricole delle case di Gorizia, di Pordenone e di Gemona del Friuli. Quest'ultimo organizzato e gestito dall'Università degli Studi di Udine.

Gli inviti agli incontri sono trasmessi, tramite mail dell'Agenzia, agli studenti e studentesse immatricolate nell'a.a. di competenza, ai rappresentanti delle case e ai rappresentanti del Comitato degli studenti.

Durante gli incontri lo staff di ARDiS si presenta agli studenti, illustrando il lavoro che l'Agenzia svolge a favore degli studenti stessi e dà consigli per consentire una vita di comunità serena, rispettosa delle regole di convivenza, indicate nel [Regolamento per la fruizione del servizio abitativo presso le case dello studente](#), attraverso il migliore utilizzo delle strutture e dei servizi messi a disposizione. Gli incontri rappresentano anche un'occasione di conoscenza reciproca tra gli studenti e di confronto sui servizi di ARDiS per i residenti delle case.



Durante i suddetti incontri vengono consegnate ai presenti le borracce di ARDiS frutto del progetto "Sostengo la sostenibilità".

Collaborazione studentesca

ARDiS attiva delle forme di collaborazione con gli studenti per attività connesse ai propri servizi, con esclusione di quelle che comportano assunzione di responsabilità amministrativa, ai sensi dell'apposito Regolamento e in attuazione dell'articolo 35, commi 1 e 2, della legge regionale 21/2014, per un massimo di 200 ore.

INTERVENTI PER IL DIRITTO ALLO STUDIO SCOLASTICO



Servizi alle scuole: libri in comodato

Nel quadro dell'azione diretta a promuovere il diritto allo studio mediante lo sviluppo di servizi alla popolazione scolastica, ARDiS concorre al finanziamento delle spese sostenute per la fornitura di libri di testo, attraverso il comodato gratuito per gli alunni iscritti alla scuola secondaria di primo grado e al primo e secondo anno della scuola secondaria di secondo grado.

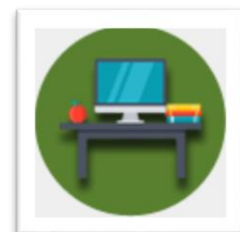

Tipologia di intervento

ARDiS offre ai destinatari finali sotto indicati la possibilità di usufruire di un servizio di fornitura dei libri di testo in comodato gratuito, secondo le modalità definite dai singoli Istituti.

Il servizio si attua attraverso la concessione da parte di ARDiS di un contributo alle scuole erogato in via anticipata, contestualmente alla concessione, previa accettazione da parte degli istituti stessi.

L'ammontare del finanziamento da trasferire alle scuole viene determinato sulla base di una quota massima di contributo per ciascun alunno iscritto. Le quote fissate dalle *linee guida* per l'anno scolastico 2024/2025, sono le seguenti:

scuola secondaria di I grado	Classe I	175 euro per alunno
	Classe II e III	100 euro per alunno
scuola secondaria di II grado	Classe I	200 euro per alunno
	Classe II	125 euro per alunno

Qualora le risorse disponibili siano inferiori all'ammontare del fabbisogno complessivo, il finanziamento è proporzionalmente ridotto in misura uguale per tutte le istituzioni scolastiche beneficiarie.

É fissata nella misura del 15 per cento la quota del contributo concesso alle singole istituzioni scolastiche, utilizzabile per la copertura degli oneri di organizzazione e gestione del servizio.

Destinatari finali

Alunni delle scuole secondarie di primo grado e delle prime due classi delle scuole secondarie di secondo grado. Le modalità di attuazione del servizio sono definite dalle scuole.

Requisiti

L'intervento ha assunto carattere continuativo ed è a favore di tutti gli alunni iscritti alla scuola secondaria di primo grado e degli alunni iscritti alle prime due classi della scuola secondaria di secondo grado.

Per consultare **orari e contatti** per chiedere informazioni su interventi inerenti al Diritto allo Studio Scolastico consultare questa [pagina](#) oppure consultare il sito dell'Agenzia al seguente [link](#).

Impegni di ARDiS nei confronti dei nuclei familiari

- acquisizione dati alunni dall'Ufficio Scolastico Regionale;
- predisposizione riparto e richiesta alle Scuole di accettazione dell'importo assegnato;
- rispetto dei termini di istruttoria indicati dalla norma;
- liquidazione del contributo.

Servizi alle scuole: fornitura di libri di testo per studenti non vedenti o con disabilità visiva

Nel quadro dell'azione diretta a promuovere il diritto allo studio mediante lo sviluppo di servizi alla popolazione scolastica, ARDiS concorre al finanziamento delle spese sostenute per la fornitura di libri di testo accessibili per gli studenti non vedenti o con disabilità visiva.

Destinatari finali

Studenti non vedenti o con disabilità visiva iscritti alla scuola primaria, secondaria di primo e di secondo grado delle istituzioni scolastiche del sistema scolastico regionale.

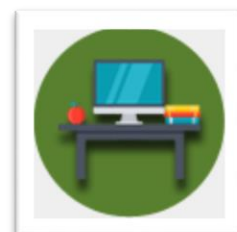

Gli studenti aventi diritto sono quelli con minorazioni visive meritevoli di riconoscimento giuridico, così come definite dalla legge 3 aprile 2001, n. 138 (Classificazione e quantificazione delle minorazioni visive e norme in materia di accertamenti oculistici):

- ciechi totali (articolo 2 della legge n. 138/2001);
- ciechi parziali (articolo 3 della legge n. 138/2001);
- ipovedenti gravi (articolo 4 della legge n. 138/2001);
- ipovedenti medio-gravi (articolo 5 della legge 138/2001);
- ipovedenti lievi (articolo 6 della legge 138/2001).

Tipologia di intervento

ARDiS offre ai destinatari sopra individuati la possibilità di usufruire di un servizio di fornitura dei libri di testo accessibili tramite il servizio svolto dai soggetti riconosciuti o autorizzati in base all'articolo 15 della legge 3 maggio 2019, n. 37 (Legge europea 2018), a rendere in modalità accessibile i libri di testo.

E' il terzo anno di applicazione dell'intervento a seguito dell'introduzione dell'articolo 15 ter (Libri di testo per studenti non vedenti o con disabilità visiva) nella Legge regionale 30 marzo 2018, n. 13

(Interventi in materia di diritto allo studio e potenziamento dell'offerta formativa del sistema scolastico regionale.), a mezzo dell'articolo 7, comma 30, della legge regionale 28 dicembre 2022, n. 22 (Legge di stabilità 2022).

Il servizio si attua attraverso la concessione da parte di ARDiS di un contributo alle scuole erogato in via anticipata le cui quote massime per ciascuno studente per costi non coperti da altri contributi pubblici o privati, sono stabilite dalle *linee guida* approvate dalla Giunta Regionale e per l'anno scolastico 2023-2024, sono le seguenti:

- Scuole primarie: 1.200,00 euro;
- Scuole secondarie di primo e secondo grado: 1.800,00 euro.

Alle scuole è riconosciuto l'importo pari al 5% del finanziamento assegnato a copertura degli oneri di organizzazione e gestione del servizio.

Il finanziamento è proporzionalmente ridotto in misura uguale per tutte le istituzioni scolastiche beneficiarie qualora le risorse disponibili siano inferiori all'ammontare del fabbisogno complessivo.

Per consultare **orari e contatti** per chiedere informazioni su interventi inerenti al Diritto allo Studio Scolastico consultare questa [pagina](#) oppure consultare il sito dell'Agenzia al seguente [link](#).

Impegni di ARDiS nei confronti dei nuclei familiari

- acquisizione dati alunni dagli Istituti scolastici;
- predisposizione riparto e richiesta alle Scuole di accettazione dell'importo assegnato;
- rispetto dei termini di istruttoria indicati dalla norma;
- liquidazione del contributo.

Dote scuola

Il contributo **Dote scuola** è un intervento disciplinato dall'articolo 9 della legge regionale 13/2018. Si tratta di un contributo forfettario per l'abbattimento dei costi sostenuti per la frequenza scolastica erogato da ARDiS a favore di studenti, residenti in regione, iscritti alle scuole secondarie di primo e di secondo grado, sia statali che paritarie per l'anno scolastico 2024/2025.



Tipologia di intervento

Ai nuclei familiari richiedenti e nel limite delle risorse disponibili, ARDiS eroga il contributo DOTE SCUOLA.

La Giunta regionale approva le linee guida triennali in cui determina gli importi del contributo DOTE SCUOLA, il cui ammontare, per l'anno scolastico 2024-2025 è il seguente:

Studenti scuola secondaria di primo e secondo grado	Importo contributo
Studenti delle scuole secondarie di I grado e del primo biennio delle scuole secondarie di II grado	250 euro



Studenti III, IV e V anno delle scuole secondarie di II grado	400 euro
---	----------

Nel caso in cui le risorse siano inferiori all'ammontare del fabbisogno complessivo. l'importo del contributo è proporzionalmente ridotto in misura uguale per tutti i beneficiari, fino ad esaurimento delle somme disponibili.

Il beneficio DOTE SCUOLA è cumulabile con analoghi contributi statali, regionali e comunali.

Destinatari

Nuclei familiari residenti in regione con, al proprio interno, studenti iscritti alla scuola secondaria di primo e di secondo grado ed in possesso dei requisiti sotto elencati.

Requisiti

- Iscrizione in una scuola secondaria di primo e di secondo grado statale o paritaria al 31 gennaio 2025;
- residenza in Friuli Venezia Giulia;
- indicatore della situazione economica equivalente ISEE in corso di validità per l'anno 2025 non superiore a 35.000,00 euro.

A decorrere dal 1° di gennaio 2025 è prevista la deroga al possesso dell'Attestazione ISEE in alcuni casi riportati sul sito dell'Agenzia al seguente [link](#).

Modalità e tempistiche di presentazione della domanda di contributo

La presentazione della domanda avviene unicamente in modalità online. Per accedervi, il richiedente deve essere in possesso di un'identità digitale appartenente ad uno dei seguenti sistemi di seguito indicati:

- **SPID**- Sistema Pubblico di Identità **Digitale**;
- **CIE** Carta di Identità Elettronica
- **CRS**– Carta regionale dei servizi
- **CNS**- Carta nazionale dei servizi.

La domanda può essere inoltrata nel periodo di tempo indicato sul sito ARDiS, accedendo al sito stesso nell'apposita sezione dedicata al diritto allo studio scolastico, consultabile al seguente [link](#).

Al medesimo link è possibile consultare *l'Avviso per la concessione del contributo*, contenente tutte le informazioni, gli orari e contatti per la richiesta delle informazioni stesse.

Contestualmente alla richiesta di Dote Scuola, all'interno del modulo online, gli aventi diritto possono procedere alla richiesta dei contributi per spese di ospitalità degli studenti presso strutture convittuali e alla richiesta di borsa di studio statale.

Per accedere alla tabella degli **orari e contatti**, contenuta in questo documento, per chiedere informazioni su interventi inerenti al Diritto allo Studio Scolastico consultare questa [pagina](#)

Impegni di ARDiS nei confronti dei nuclei familiari

- predisposizione bando, acquisizione domande;

- rispetto dei termini di istruttoria indicati nella comunicazione di Avvio procedimento, pubblicata sul sito nell'apposita sezione;
- liquidazione del contributo.

Contributi per ospitalità studenti

Tipologia di intervento

Nell'ambito degli interventi finalizzati a garantire il diritto allo studio, la Regione ha introdotto, con l'articolo 10 bis della l.r. 13/2018, una misura per l'abbattimento delle spese di alloggio in strutture convittuali: si tratta di istituzioni pubbliche e private, ubicate sul territorio regionale Friuli Venezia Giulia, che offrono servizi di ospitalità agli studenti delle scuole secondarie di secondo grado.



La Giunta regionale approva le linee guida triennali in cui si determina l'importo del contributo forfettario.

L'ammontare massimo del contributo per l'anno scolastico 2024-2025 è stabilito in euro 800,00.

Nel caso in cui le risorse disponibili siano inferiori al fabbisogno complessivo, il contributo è proporzionalmente ridotto in misura uguale per tutti i beneficiari.

Il contributo non è cumulabile con altri contributi pubblici concessi per la stessa finalità.

Destinatari

Famiglie residenti in regione con studenti iscritti per l'anno scolastico 2024/2025 alle scuole secondarie di secondo grado statali e paritarie del sistema scolastico regionale.

Requisiti

- Residenza nel territorio regionale e iscrizione alle scuole secondarie di secondo grado statali e paritarie;
- alloggio presso una struttura convittuale ubicata all'interno del territorio della regione Friuli Venezia Giulia;
- indicatore della situazione economica equivalente ISEE non superiore a euro 35.000,00.

A decorrere dal 1° di gennaio 2025 è prevista la deroga al possesso dell'Attestazione ISEE in alcuni casi riportati sul sito dell'Agenzia al seguente [link](#).

Modalità e tempistiche di presentazione della domanda di contributo

La domanda deve essere presentata dal genitore o dalla persona che esercita la responsabilità genitoriale, anagraficamente residente con lo studente. In caso di studente maggiorenne la domanda può essere presentata anche dallo studente.

La domanda si richiede con le modalità e i tempi identici a quelli della misura "Dote scuola", spuntando la voce relativa alla richiesta di contributo per le spese di ospitalità presso le strutture convittuali.

Sul sito di ARDiS, al seguente [link](#), è possibile consultare l'Avviso per la concessione del contributo, le informazioni sulle strutture convittuali, gli **orari** e **contatti** per chiedere informazioni sull'intervento in questione, e verificare le tempistiche per la presentazione della domanda.

Per accedere alla tabella degli **orari e contatti**, contenuta in questo documento, per chiedere informazioni su interventi inerenti al Diritto allo Studio Scolastico consultare questa [pagina](#)

Impegni di ARDiS nei confronti delle famiglie e degli studenti

- predisposizione bando, acquisizione domande;
- rispetto dei termini di istruttoria indicati nella comunicazione di Avvio procedimento, pubblicata sul sito nell'apposita sezione;
- liquidazione del contributo.

Contributi frequenza scuole paritarie

Tipologia di intervento

Il contributo, previsto dall'articolo 11 della l.r. 13/2018, è destinato all'abbattimento dei costi di iscrizione e frequenza sostenuti da nuclei familiari residenti in regione. Gli importi massimi sono stabiliti dalla Giunta Regionale in base ai dati relativi ai costi di iscrizione e frequenza delle scuole.



La misura massima dei contributi e le tre fasce di ISEE sono determinati nelle Linee guida triennali per il diritto allo studio approvate con deliberazione della Giunta regionale. L'importo dei contributi è stabilito in misura uguale per tutte le fasce ISEE. ARDiS predispone annualmente il bando di partecipazione.

L'ammontare massimo del contributo per l'anno scolastico 2024-2025 è di seguito evidenziato:

Scuola primaria	euro 1.095,00
Scuola secondaria di primo grado	euro 1.545,00
Scuola secondaria di secondo grado	euro 2.145,00

Destinatari

Studenti iscritti per l'anno scolastico 2024/2025 alle scuole paritarie primarie e secondarie di primo e secondo grado appartenenti al sistema nazionale di istruzione.

Requisiti

- Iscrizione ad una scuola paritaria primaria o secondaria di primo o di secondo grado alla data del 31 gennaio 2025;
- residenza in Friuli Venezia Giulia;
- indicatore della situazione economica equivalente ISEE in corso di validità per l'anno 2025 non superiore a 35.000,00 euro.

A decorrere dal 1° di gennaio 2025 è prevista la deroga al possesso dell'Attestazione ISEE in alcuni casi riportati sul sito dell'Agenzia al seguente [link](#).

Modalità e tempistiche di presentazione della domanda di contributo

La presentazione della domanda avviene unicamente in modalità online. Per accedervi, il richiedente deve essere in possesso di un'identità digitale appartenente ad uno dei seguenti sistemi di seguito indicati:

- SPID- Sistema Pubblico di Identità Digitale;
- CIE Carta di Identità Elettronica;
- CRS- Carta regionale dei servizi ;
- CNS- Carta nazionale dei servizi.

La domanda può essere inoltrata nel periodo di tempo indicato sul sito ARDiS, accedendo al sito stesso nell'apposita sezione dedicata al diritto allo studio scolastico, consultabile al seguente [link](#).

Al medesimo link è possibile consultare l'*Avviso per la concessione del contributo*, contenente tutte le informazioni inerenti gli importi dei contributi e delle fasce ISEE, gli orari e contatti per la richiesta delle informazioni stesse.

Per accedere alla tabella degli **orari e contatti**, contenuta in questo documento, per chiedere informazioni su interventi inerenti al Diritto allo Studio Scolastico consultare questa [pagina](#)

Contributi per lo studio all'estero

I contributi sono concessi anche nel caso di frequenza di scuole dell'obbligo e secondarie, anche statali, non aventi finalità di lucro, ubicate all'estero, purché in grado di rilasciare un titolo di studio avente valore legale e per la cui frequenza sia richiesto il pagamento di una retta e la frequenza sia motivata da comprovate esigenze lavorative o di studio di almeno uno dei genitori dell'alunno beneficiario del contributo.

Impegni di ARDiS nei confronti degli studenti

- predisposizione bando, acquisizione domande;
- rispetto dei termini di istruttoria indicati nella comunicazione di Avvio procedimento, pubblicata sul sito nell'apposita sezione;
- liquidazione del contributo.

Borse di studio statali

Il Ministero dell'Istruzione e del Merito, per contrastare il fenomeno della dispersione scolastica, sulla base del Decreto legislativo 63/2017, ha previsto di erogare borse di studio a favore degli studenti delle scuole secondarie di secondo grado per l'acquisto di libri di testo, per la mobilità e i trasporti, nonché per l'accesso a beni e servizi di natura culturale.

La Giunta regionale con deliberazione determinerà il valore dell'ISEE per avere diritto alla borsa di studio statale, il valore dell'importo da concedere e le modalità di presentazione delle domande.

Tipologia di intervento

L'importo della borsa è stabilito ogni anno dalla Giunta regionale.

La borsa di studio statale è cumulabile con analoghi contributi regionali e comunali.

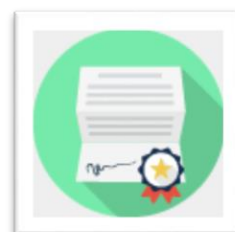

Nel caso in cui il numero dei beneficiari sia superiore al numero di borse di studio da erogare con i fondi assegnati alla Regione Friuli Venezia Giulia, l'elenco è composto dai beneficiari che sono in graduatoria in ordine di ISEE crescente, fino all'esaurimento dei fondi a disposizione. Nel caso di parità di ISEE, si applica l'ordine cronologico di presentazione delle domande.

Nel caso che il numero di beneficiari sia inferiore al numero di borse di studio da erogare con i fondi assegnati alla Regione Friuli Venezia Giulia, l'importo delle borse di studio verrà aumentato in maniera proporzionale a tutti i beneficiari, fino all'esaurimento dei fondi a disposizione.

Destinatari

Studenti iscritti alle istituzioni scolastiche secondarie di secondo grado, statali e paritarie, residenti in regione.

Requisiti

- Iscrizione a una scuola secondaria di secondo grado del sistema nazionale di istruzione;
- residenza in Friuli Venezia Giulia;
- indicatore di situazione economica equivalente ISEE valido per l'anno di presentazione della domanda e che sia inferiore a quello stabilito per quell'anno dalla Giunta regionale. Per il 2025 inferiore o uguale a 12.000,00 euro.

Modalità e tempi di presentazione delle domande di contributo

La borsa di studio statale si richiede con le modalità e i tempi identici a quelli della misura "Dote scuola", spuntando la voce relativa alla richiesta di contributo di borsa di studio statale.

Per consultare **orari e contatti** per chiedere informazioni su interventi inerenti al Diritto allo Studio Scolastico consultare questa [pagina](#)

Le informazioni sulle borse di studio statali per l'anno scolastico 2024/2025, l'Avviso per la presentazione delle domande e l'importo della borsa di studio sono consultabili dal sito dell'Agenzia al seguente [link](#).



Impegni di ARDiS nei confronti degli studenti

- predisposizione bando, acquisizione domande;
- trasmissione al Ministero dell'Istruzione degli elenchi dei beneficiari;
- comunicazione alle famiglie del bonifico domiciliato presso le Poste.

Bonus Psicologo Studenti FVG 2025

Il Bonus Psicologo Studenti FVG è un contributo regionale destinato ai nuclei familiari che comprendono al loro interno studenti residenti in Friuli Venezia Giulia, che non abbiano compiuto i 22 anni di età alla data di presentazione della domanda, a sollievo degli oneri per attività di supporto e consulenza psicologica specifica, al fine di fronteggiare situazioni di disagio e/o malessere psicofisico.



Il contributo viene concesso a seguito di domanda online ritenuta ammissibile da ARDiS e al termine di un colloquio informativo gratuito con un professionista psicologo dello sportello psicologico ARDiS.

Il Bonus Psicologo Studenti FVG si applica ad un ciclo completo di 5 sedute individuali di consulenza psicologica. Il bonus ammonta a 225 euro e copre il 90% del costo complessivo del ciclo di sedute. Resta a carico della famiglia la quota di euro 25,00, corrispondente a euro

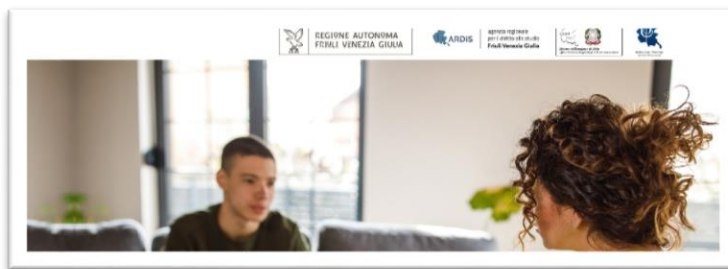

5,00 per ogni seduta di consulenza psicologica, da versarsi al termine della quinta ed ultima seduta presso il professionista psicologo prescelto, iscritto all'ordine e accreditato presso ARDiS.

Dal 2024 viene concesso un unico contributo per anno solare per un massimo di due volte all'interno dello stesso ciclo di istruzione.

Requisiti

- Residenza in Friuli Venezia Giulia;
- iscrizione ad una scuola secondaria di primo o di secondo grado appartenente al sistema pubblico e privato di istruzione;
- iscrizione ai corsi di Istruzione e Formazione Professionale (IeFP);
- iscrizione ad una Istituzione scolastica titolare dell'esame finale per il conseguimento del titolo conclusivo di primo ciclo, inseriti nei percorsi personalizzati finalizzati all'acquisizione di competenze necessarie per l'inserimento nel sistema ordinario di Istruzione e Formazione Professionale IeFP;
- età non superiore ai 21 anni, ossia 22 anni non compiuti alla data di presentazione della domanda.

Modalità e tempistiche di presentazione della domanda

La presentazione della domanda avviene unicamente in modalità online. Per accedervi il richiedente, sia esso il genitore anagraficamente residente con lo studente, oppure la persona che esercita la responsabilità genitoriale, oppure lo studente maggiorenne per sé stesso, deve essere in possesso di un'identità digitale appartenente ad uno dei seguenti sistemi di seguito indicati:

- [SPID](#) - Sistema Pubblico di Identità Digitale;
- [CRS](#) - Carta regionale dei servizi;
- [CNS](#) - Carta nazionale dei servizi;
- [CIE](#) - Carta di Identità Elettronica italiana.

La domanda può essere inoltrata nel periodo di tempo indicato sul sito ARDiS, accedendo nell'apposita sezione del Diritto allo Studio Scolastico dedicata al *Bonus Psicologo Studenti FVG*, consultabile al seguente [link](#).

Accedendo allo stesso link si può consultare il relativo Bando, possono visualizzare gli **orari e contatti** per chiedere informazioni sul contributo regionale sopra descritto.

Le informazioni dedicate agli psicologi per la richiesta di accreditamento sono contenute in questa [pagina](#).

Impegni di ARDiS nei confronti delle famiglie e degli studenti

- predisposizione bando, acquisizione domande;

- rispetto dei termini di istruttoria indicati nella comunicazione di Avvio procedimento, pubblicata sul sito nell'apposita sezione;
- liquidazione del contributo.

Servizi online alle famiglie: Scuole aperte

ARDiS propone a favore delle famiglie e degli studenti; nella sezione Diritto allo Studio scolastico del sito dell'Agenzia, *Servizi online alle famiglie: Scuole aperte*, il calendario delle iniziative di "Scuole aperte" per conoscere e visitare le scuole secondarie di secondo grado.

Sono presenti tutti gli istituti della regione Friuli Venezia Giulia con disponibilità agli incontri che hanno comunicato ad ARDiS i loro calendari che sono pubblicati nella pagina di [Scuole aperte](#) del sito dell'Agenzia. I calendari sono divisi secondo la collocazione degli istituti nelle aree delle ex province e sono aggiornati quando vengono comunicate nuove informazioni dalle scuole del territorio.

I suddetti calendari sono utili per consentire alle famiglie di organizzarsi più agevolmente per la visita nelle scuole di interesse.

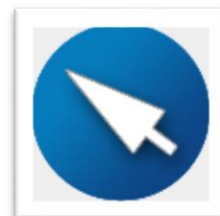

Interventi a favore degli alunni: Disabilità e Scuola in Ospedale

La Regione, ai sensi dell'articolo 15 della legge n 241 1990 ha stipulato un accordo con l'Ufficio Scolastico Regionale per il Friuli Venezia Giulia, l'ARDiS e l'Istituto Comprensivo Udine VI, al fine di potenziare le azioni di sostegno ai soggetti con disabilità iscritti alle istituzioni scolastiche del sistema scolastico regionale, mediante l'incremento della dotazione oraria per il sostegno

Gli obiettivi dell'accordo sono:

- a) il potenziamento dell'inclusione scolastica nelle dimensioni della relazione, della comunicazione, dell'autonomia/orientamento e degli apprendimenti
- b) il potenziamento delle attività educativo didattiche già previste nel Piano educativo individualizzato (PEI), in particolare nelle aree individuate come critiche



Il compito di ARDiS è quello di favorire la conoscenza e diffondere le informazioni relative agli interventi regionali a favore degli alunni con disabilità e sui servizi Scuola in Ospedale (SIO) e Istruzione domiciliare (ID) nell'ambito della propria attività a supporto del diritto allo studio e alla diffusione di buone pratiche.

In questa [pagina](#) è possibile prendere visione della convenzione tra Regione FVG, Ufficio scolastico Regionale, ARDiS e Istituto Comprensivo Udine VI. Nella medesima pagina sono pubblicati i progetti realizzati dalle scuole appartenenti alla rete con capofila l'Istituto Comprensivo Udine VI e i risultati raggiunti grazie alle convenzioni, finalizzati a garantire il diritto allo studio e uguali opportunità di crescita agli alunni e alunne temporaneamente malati.

Collaborazione con le consulte provinciali degli studenti

Ai sensi dell'articolo 31 della legge regionale 13/2018 ARDiS è autorizzata a stipulare una convenzione con le Consulte provinciali degli studenti, anche con la partecipazione di altri soggetti pubblici, per la realizzazione di interventi finalizzati a ottimizzare il dialogo tra le diverse realtà scolastiche della regione e a implementare il rapporto con gli enti locali della regione e con il sistema dell'alta formazione.



Le consulte provinciali degli studenti sono organismi istituzionali di rappresentanza studentesca, istituite su base provinciale che hanno tra le finalità quella di assicurare il più ampio confronto tra gli studenti delle scuole secondarie di secondo grado, formulare proposte e progetti da presentare alle diverse istituzioni, ottimizzare ed integrare in rete le attività extracurricolari.

Gli interventi finanziati devono assicurare il dialogo tra il mondo della scuola e quello dell'università, dell'alta formazione e del mondo del lavoro.

Ulteriori informazioni e la relativa normativa sono consultabili sulla seguente [pagina](#) del sito web dell'Agenzia.

COMUNICAZIONI E INFORMAZIONI AGLI STUDENTI

Un obiettivo strategico di ARDiS continua ad essere rappresentato da un esercizio efficace dell'attività di comunicazione istituzionale.

Gli studenti e gli utenti di ARDiS possono trovare tutte le informazioni, i servizi offerti, gli avvisi e le notizie riguardanti l'operatività di ARDiS sul sito web www.ardis.fvg.it. Il sito è strutturato con notizie in evidenza presenti nello slide show nella parte alta dell'home page e news suddivise in cinque categorie: generiche (suddivise in tutte le news e archivio news) per studenti in ambito scolastico, per studenti in ambito universitario e bandi di gara.

E' presente una pagina denominata "servizi online" nella sezione "Diritto allo studio universitario" dedicata alla presentazione delle domande per richiedere l'attribuzione dei benefici regionali in materia di diritto allo studio post-diploma e, per quanto riguarda gli studenti iscritti all'Università degli Studi di Udine, anche i benefici relativi alle tasse universitarie, entro le scadenze previste dal Bando unico di riferimento.

Per l'accesso ai formulari per la presentazione di domande per i benefici per il Diritto allo studio scolastico, all'interno di ogni pagina dedicata alla specifica misura c'è un collegamento che viene attivato nei tempi definiti per l'accesso al beneficio. Da segnalare nella sezione del sito "Diritto allo studio scolastico" la pagina [Servizi online alle famiglie -Scuole aperte](#). A pagina 89 del presente documento è riportata un'apposita sezione.

Accedendo a "servizi online", nella sezione "Diritto allo studio universitario", tramite SPID o la Carta di Identità Elettronica oppure, se studente non comunitario e non residente in Italia, a seguito di registrazione o utilizzando le credenziali universitarie (matricola e password), si può accedere al fascicolo elettronico personale, dal quale è possibile, oltre che compilare la domanda online di richiesta dei benefici e scaricare la relativa ricevuta, consultare l'esito delle graduatorie e comunicare ad ARDiS informazioni quali i dati del contratto di locazione, o il codice IBAN per ricevere i pagamenti e scaricare la Certificazione Unica per la dichiarazione dei redditi. Le comunicazioni di particolare urgenza o rilevanza o la segnalazione di opportunità per gli studenti, vengono inviate via email all'indirizzo di posta elettronica fornito dallo studente con la compilazione dei dati anagrafici durante la fase di registrazione o di presentazione della domanda online.

Come ulteriori canali di comunicazione online, ARDiS è presente e attiva anche sui social network Facebook [@ardisfvg](#) e Twitter, e da dicembre 2021 è presente anche con la pagina Instagram [ardisfvg](#) che ha subito trovato riscontri della sua efficacia per i collegamenti con gli studenti.

L'Agenzia ha aperto anche un canale Telegram dedicato esclusivamente a dare informazioni utili a chi intende presentare domanda di benefici regionali, in particolare quelli erogati con il Bando Unico per il Diritto allo Studio Universitario. Ci saranno post, video, interviste per aiutare gli studenti e le famiglie alla comprensione delle misure e alla corretta presentazione delle domande. L'indirizzo del canale telegram è @ardisfvg ed è raggiungibile tramite questo [link](#).

Per quanto concerne la comunicazione esterna in presenza, ARDiS partecipa con proprio personale anche a fiere ed eventi di settore organizzate sul territorio regionale e all'interno delle Università, riguardanti i temi dell'orientamento e dello studio (post diploma e PhD), quali ad esempio gli "OPEN DAYS" delle due Università regionali; inoltre organizza eventi o iniziative correlate alle maggiori manifestazioni del Friuli Venezia Giulia.

L'Agenzia inoltre rispetta gli obblighi in materia di comunicazione e informazione delle risorse del Piano di ripresa e resilienza (PNRR) indicando nella documentazione relativa alle borse assegnate che il progetto è finanziato con fondi dell'Unione europea, iniziativa Next Generation EU e all'investimento 1.7 "Borse di studio per l'accesso all'università" della Missione 4 – Componente 1.

SOSTENIBILITÀ AMBIENTALE

Con riferimento alla tematica ambientale, e nello specifico ai contenuti del progetto SOSTENGO LA SOSTENIBILITÀ, promosso e avviato da ARDIS con la collaborazione dei rappresentanti degli studenti, anche per l'a.a. 2024/2025 l'Ente prosegue nell'opera di sensibilizzazione degli ospiti delle residenze volta all'adozione di prassi e comportamenti cosiddetti virtuosi.



Si riporta qui di seguito il "decalogo" dei comportamenti che l'Agenzia continua a promuovere per la salvaguardia dell'ambiente, a beneficio della intera collettività di riferimento:

- spegnere le luci quando non necessarie e quando si lascia la propria stanza;
- mantenere una temperatura adeguata della stanza e chiudere i corpi riscaldanti in caso di assenza prolungata;
- preferire, se possibile, l'uso delle scale a quello degli ascensori;
- utilizzare responsabilmente le cucine e le strumentazioni comuni delle residenze studentesche evitando sprechi energetici e alimentari;
- evitare l'utilizzo di bottigliette e contenitori usa e getta di plastica, preferendo contenitori riutilizzabili;

- preservare l'acqua, utilizzandola consapevolmente e senza sprechi;
- effettuare preferibilmente i propri acquisti a Km 0;
- utilizzare consapevolmente le lavatrici delle residenze universitarie adeguando il quantitativo di detersivo utilizzato e la durata del lavaggio ed effettuando, quando possibile, lavaggi a pieno carico;
- utilizzare detergenti green per la pulizia ordinaria della propria stanza;
- effettuare una corretta raccolta differenziata dei rifiuti, gettando l'organico, il secco non riciclabile e le pile negli appositi cassonetti (per le residenze di Trieste i cassonetti per l'umido organico, il secco non riciclabile sono posizionati nel piazzale adiacente l'edificio E4, mentre la carta, il vetro, la plastica, le pile e l'alluminio nell'area dedicata, in prossimità dell'edificio E3); Appositi contenitori per la raccolta differenziata della carta e della plastica sono posizionati anche all'interno delle residenze nei pressi dei distributori automatici di bevande e alimenti;
- effettuare i propri spostamenti, se possibile, a piedi o in bici, sia per ridurre l'inquinamento sia per praticare un'adeguata quantità di movimento fisico giornaliero.



Erogatori di acqua alla spina

Sempre nell'ambito del sopra riportato progetto, per limitare l'uso delle plastiche, vengono utilizzati gli erogatori di acqua alla spina, fredda o a temperatura ambiente, in tutte le residenze ARDiS; anche per l'anno accademico in corso, per evitare il ricorso alle bottigliette di plastica usa e getta, per il rifornimento dell'acqua gli studenti possono utilizzare le borracce in metallo distribuite dall'Agenzia a tutte le matricole assegnatarie di alloggio nelle Case dello studente durante gli "incontri delle matricole" organizzati da ARDiS presso le residenze.

Colonnine di ricarica per bici elettriche

Sono sempre operative nel campus di Trieste le colonnine di ricarica per bici elettriche, a disposizione gratuita di tutti i residenti delle Case dello studente ARDiS. Le colonnine sono posizionate in prossimità degli accessi alle Case E1, E3 ed E4 del campus di Trieste. Di seguito il [link](#) al sito per consultare il manuale con le istruzioni per l'utilizzo delle colonnine di ricarica per bici elettriche.

Green Food Week – piatti a basso impatto ambientale o vegetariani

ARDiS aderisce dal 7 al 11 aprile 2025 alla **Green Food Week 2025**, organizzata dall'Associazione Foodinsider per diffondere la cultura della sostenibilità ambientale e del risparmio delle risorse, promossa e sostenuta da ANDISU. Una settimana nella quale le mense d'Italia offrono piatti a minore impatto ambientale: piatti vegetali, privilegiando ingredienti biologici e locali, per ridurre le emissioni di gas serra, il consumo di acqua e di suolo, recependo le richieste della comunità scientifica internazionale, che raccomanda di rendere i legumi



protagonisti del pasto esaltano le proprietà nutrizionali e la capacità di adattamento ai cambiamenti climatici.

L'impegno richiesto per l'edizione 2025 è quello di proporre da lunedì 7 a venerdì 11 aprile almeno un primo e un secondo green (vegetale, biologico e locale) con giornata clou dell'evento per giovedì 10 aprile ove si propone la giornata meatless, cioè senza carne e pesce, per ridurre ulteriormente la pressione sull'ecosistema. Maggiori informazioni sono reperibili sul seguente link: <https://www.foodinsider.it/green-food-week/>

Aperitivo sano e circolare – mensa centrale di Trieste

Un'esperienza di gusto, inclusione e sostenibilità all'Università di Trieste, evento organizzato da Compass Group e ARDiS a febbraio 2025 presso la mensa centrale di Trieste, occasione per vivere la convivialità in modo consapevole, valorizzando la sostenibilità e la salute senza rinunciare al piacere dello stare insieme. Si tratta di un'occasione per dimostrare che un'alimentazione responsabile può essere gustosa e innovativa, può ridurre gli sprechi e ottimizzare le risorse.



Corsi obbligatori sulla gestione dei rifiuti – Pordenone e Udine

Per gli assegnatari di posto alloggio presso la casa dello studente di Pordenone ARDiS, in collaborazione con GEA Spa, che cura i servizi ecologici nel territorio, ha organizzato due edizioni dei corsi obbligatori sulla corretta gestione dei rifiuti nei mesi di marzo e aprile.

Il corso ha la finalità di migliorare la raccolta differenziata e conseguentemente la vita all'interno della residenza studentesca e rappresenta una valida occasione per poter esporre le proprie necessità, presentare le proprie proposte e ragionare insieme sulla scelta delle migliori strategie da adottare.

Anche presso la casa dello studente dei Rizzi a Udine, in collaborazione con la società NET, che si occupa dei servizi ecologici nel territorio, ha organizzato nel mese di maggio un corso obbligatorio per i residenti al fine di migliorare la raccolta differenziata e la vita all'interno della residenza studentesca.

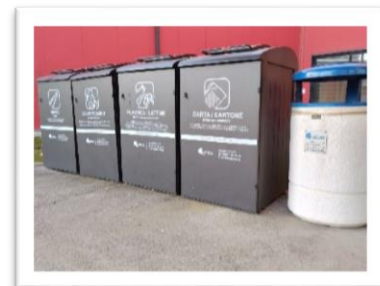

Ricerca su consumo e spreco alimentare – Università di Trieste in collaborazione con ARDiS

L'Università di Trieste invita studenti e studentesse che usufruiscono del servizio di ristorazione universitaria a compilare un breve questionario sulle abitudini di consumo e sullo spreco alimentare (indagine SWIT UNI-Students' Waste Initiative Trieste University) con un focus particolare sulla mensa universitaria. La ricerca è condotta dall'Università di Trieste, in collaborazione con ARDiS, e con la società che gestisce il servizio di mensa.

Alla seguente [pagina](#) del sito ARDiS è possibile trovare maggiori dettagli sulla ricerca e il link per la compilazione del questionario.



EMERGENZE

Con riferimento ad emergenze oggettivamente dimostrabili, relative a fuga da Paesi in situazioni di conflitto, ARDiS può accogliere studenti presso le proprie residenze, anche a titolo gratuito, qualora vi siano posti alloggio ancora disponibili, con la finalità dell'inserimento di questi studenti nel sistema formativo universitario.

Il direttore generale di ARDiS d'intesa con gli Enti di alta formazione con proprio decreto, valuta le specifiche circostanze, nonché l'eventuale presenza di ulteriori misure simili e dispone l'assegnazione dell'alloggio.

VALUTAZIONE DEL GRADO DI SODDISFAZIONE DELL'UTENTE

Si riportano di seguito i risultati del questionario, riguardante l'a.a. 2023/2024, inerente la soddisfazione degli studenti riguardo a vari aspetti dei servizi ARDiS relativi al Diritto allo studio (residenze, mense/punti di ristoro, borse di studio ecc.):

Efficacia percepita dei Servizi Amministrativi e di Supporto offerti dall'Ateneo -
Iscritti a.a. 2023/24
DirittoStudio1

Conosci le iniziative e le strutture per il diritto allo studio disponibili per gli iscritti al tuo Ateneo?



Tipo questionario

- 65 - GP primo anno corsi primo..
- 66 - GP anni successivi

Dipartimento Corso di Studio Stud..
Tutti

Sede del Corso di Studio
Tutti

Corso di Studio
Tutti

- Conosci le iniziative e le strutture ..
- Conosco solamente alcuni ser..
 - No
 - NO
 - Si, conosco tutti i servizi in mo..
 - Si, ma non approfonditamente



Efficacia percepita dei Servizi Amministrativi e di Supporto offerti dall'Ateneo - Iscritti
a.a. 2023/24
DirittoStudio2

Tipo questionario
 65 - GP primo anno co..
 66 - GP anni successivi

Ti ritieni soddisfatto/a dal supporto ricevuto dagli uffici/strutture (anche se non gestite direttamente dall'Ateneo) che gestiscono i servizi relativi al Diritto allo studio rispetto ai seguenti aspetti?

Dipartimento Corso di St..
Tutti

- Collegi/Residenze.

Sede del Corso di Studio
Tutti



Corso di Studio
Tutti

- Mense/Punti di Ristoro.



Servizio non presente

- Borse di studio.



6 - Soddisfatto/a

5

4

3

2

1 - Insoddisfatto/a

- Attività collaborazione studentesche (es. 150 ore).



- Attività di tutoraggio.

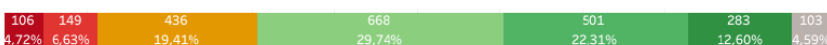

- Chiarezza nei meccanismi di accesso, requisiti e scadenze previste.

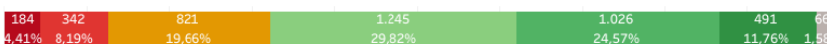

Benessere degli studenti: sondaggio di ARDiS – maggio 2025.

ARDiS ha diffuso un questionario, rivolto agli studenti di grado universitario, per valutare il loro benessere, basandosi sul presupposto che la riuscita nel proprio percorso di studi dipende anche dalle condizioni di equilibrio personale e dalla qualità delle relazioni sociali. I dati servono per perseguire il miglioramento della qualità dei servizi e dei benefici erogati.



Il questionario, rimasto disponibile sul sito dell'Agenzia per la compilazione fino ai primi giorni di giugno 2025, è stato elaborato con il supporto del Servizio di Consulenza psicologica di ARDiS e ha rivelato che l'80% dei partecipanti si ritiene soddisfatto per la propria situazione. Al suddetto questionario hanno risposto oltre 1200 studenti tra tutti quelli che utilizzano i diversi servizi a disposizione per il diritto allo studio universitario. Sono stati presi come riferimento i seguenti aspetti:

- Ristorazione – alimentazione salutare e sostenibile
- Abitazione – residenze e residenzialità
- Psiche – il benessere psicologico
- Sport – driver di benessere fisico e sociale
- Cultura – offerta e domanda culturale
- Orientamento.

Al seguente [link](#) si possono consultare tutti i risultati del sondaggio.

IL RECLAMO

Il reclamo è lo strumento che consente di segnalare una difficoltà e sollecitare un intervento, per addivenire alla risoluzione dei problemi verificatisi, ma afferma anche l'interesse degli studenti per ciò che accade.

Il reclamo va inviato tramite posta elettronica agli indirizzi: info.trieste@ardis.fvg.it o info.udine@ardis.fvg.it.

Entro 30 giorni dalla data di ricevimento della mail con il reclamo verrà fornita una risposta scritta all'interessato con l'indicazione della valutazione intervenuta e delle eventuali azioni di intervento intraprese.

ORARI E CONTATTI – DIRITTO ALLO STUDIO SCOLASTICO

Per informazioni su "Dote scuola, contributi scuole paritarie e ospitalità studenti" - telefonare ai numeri: +39 0432 245750 +39 040 3595240	da lunedì a giovedì, dalle 9.30 alle 12.00 " dalle 14.30 alle 16.30; venerdì dalle 9.30 alle 12.00
Oppure scrivere a:	dirittostudioscolastico@ardis.fvg.it
Per informazioni sui "Libri di testo in comodato gratuito" - telefonare ai seguenti numeri: +39 040 3595215 +39 0481 386380 +39 0481 385313 +39 040 3595216	
Oppure scrivere a:	dirittostudioscolastico@ardis.fvg.it
Per informazioni sui "Libri di testo per studenti non vedenti o con disabilità visiva" - telefonare ai seguenti numeri: +39 0481 386380 +39 0481 385313	
Oppure scrivere a:	dirittostudioscolastico@ardis.fvg.it
Per informazioni su "Bonus Psicologo Studenti FVG" - telefonare al numero +39 0432 245770	da lunedì a venerdì 10.00 alle 12.00 lunedì e giovedì dalle 14.00 alle 16.00
Oppure scrivere a:	bonuspsicologostudentifvg@ardis.fvg.it

E' possibile consultare la [pagina](#) del sito web di ARDiS con i contatti relativi al Diritto allo Studio Scolastico.

ORARI E CONTATTI – DIRITTO ALLO STUDIO UNIVERSITARIO

Sede di Trieste

<p>Sportello studenti via Fabio Severo, 150 – 34127 Trieste edificio E2 – 3° piano telefono: 040 3595205 email: info.trieste@ardis.fvg.it</p>
<p>Per informazioni telefoniche: da lunedì a venerdì, dalle 9.30 alle 12.00</p>
<p>Per informazioni sulle tessere mensa: email: ristorazione.trieste@ardis.fvg.it</p>
<p>Per informazioni sugli alloggi: email: alloggi.trieste@ardis.fvg.it</p>

Durante il periodo estivo, sono disponibili per gli studenti alcune postazioni informatiche per la compilazione della domanda online per i benefici regionali.

Sede di Trieste		
SERVIZIO	EMAIL	TELEFONO
Borsa di studio Contributi alloggio Contributi per la mobilità internazionale Contributi straordinari Rimborso tassa regionale Agevolazioni per il trasporto	info.trieste@ardis.fvg.it	040 3595205
Posti alloggio comprensorio universitario di Trieste, Gozzi e Gorizia	alloggi.trieste@ardis.fvg.it	040 3595213/303
Richieste di interventi manutenzione residenze Trieste	riparami.trieste@ardis.fvg.it	
Richieste di interventi manutenzione residenze Gorizia	riparami.gorizia@ardis.fvg.it	

Servizio ristorazione – tessere mensa	ristorazione.trieste@ardis.fvg.it	040 3595357/207
Assistenza psicologica	psicologo.trieste@ardis.fvg.it	040 3595359 lunedì, mercoledì e giovedì – dalle 8.30 alle 12.30

Sede di Udine

<p>Sportello Studenti viale Ungheria, 39/b – 33100 Udine telefono: 0432 245772 email: info.udine@ardis.fvg.it</p>
<p>Per informazioni telefoniche: da lunedì a venerdì, dalle ore 09.30 alle ore 12.00</p>
<p>Per informazioni sugli alloggi: email: alloggi.udine@ardis.fvg.it</p>

Presso i locali dello sportello, sono disponibili per gli studenti alcune postazioni informatiche per la compilazione della domanda online per i benefici regionali.

Sede di Udine		
SERVIZIO	EMAIL	TELEFONO
Borsa di studio Contributi alloggio Contributi per la mobilità internazionale Contributi straordinari Rimborso tassa regionale Agevolazioni per il trasporto Servizio ristorazione - erogazione tessere mensa	info.udine@ardis.fvg.it	0432 245772
Posti alloggio Udine, Pordenone, Gorizia e Gemona del Friuli	alloggi.udine@ardis.fvg.it	0432 245754 040 3595314
Richieste di interventi manutenzione residenze Udine	riparami.udine@ardis.fvg.it	
Richieste di interventi manutenzione residenze Gorizia	riparami.gorizia@ardis.fvg.it	
Richieste di interventi manutenzione residenze Pordenone	riparami.pordenone@ardis.fvg.it	

Richieste di interventi manutenzione residenze Gemona del Friuli	portineria.gemona@ardis.fvg.it	
Consulenza Psicologica AgiataMente	psicologo@uniud.it	0432 245722

E' possibile consultare la [pagina](#) del sito web di ARDiS con i contatti relativi al Diritto allo Studio Universitario.

GLOSSARIO

Anno di corso	Anno accademico a cui lo studente/la studentessa è iscritto/a o sta per iscriversi.
Attestazione ISEE	Attestazione ove sono riportati, sulla base dei dati contenuti nella Dichiarazione Sostitutiva Unica (DSU), gli indicatori ISEE e ISPE e il valore della scala di equivalenza. Per la partecipazione al concorso per la concessione di borse di studio e posti alloggio, l'attestazione deve essere valida per le prestazioni per il diritto allo studio universitario, relativamente alla studentessa o allo studente che richiede il beneficio.
Beneficiario/a	Studente/studentessa che rientra nella graduatoria definitiva che ha diritto ai benefici richiesti (borsa di studio, posto alloggio, contributi per la mobilità internazionale ecc.).
Bonus	Numero di crediti formativi che è possibile utilizzare in aggiunta a quelli effettivamente conseguiti per il raggiungimento dei requisiti (minimi) di merito previsti dal bando di borsa di studio e posto alloggio. Il bonus, se disponibile, può essere attivato d'ufficio se i bonus sono necessari al raggiungimento del requisito minimo di merito.
CAF	Centro di Assistenza Fiscale a cui rivolgersi per ottenere l'attestazione ISEE.
Casa dello studente	Alloggi messi a disposizione da ARDiS per gli studenti/le studentesse che ne fanno domanda.
CFA	(Credito Formativo Accademico): nome dei CFU nelle Accademie di Belle Arti e nei Conservatori.
CFU	(Credito Formativo Universitario): i CFU misurano le ore di studio/lavoro necessarie per completare un corso o un tirocinio universitario. Ogni CFU corrisponde a circa 25 ore.
Corsi di studio in materie S.T.E.M.	Corsi di studio attivati nelle aree di Scienze, Tecnologia, Ingegneria e Matematica e identificati con Circolare Ministeriale n. 13676 dell'11 maggio 2022, ai sensi del D.M. 17 dicembre 2021 n. 1320.
Dichiarazione Sostitutiva Unica	Modulo ove sono riportati i dati per determinare la situazione economico/patrimoniale del nucleo familiare del richiedente la prestazione agevolata (in questo caso la borsa di studio e il posto

(DSU)	alloggio), ai sensi del DPCM n. 159/2013 e successive modifiche ed integrazioni
Esse3	Sistema informatico utilizzato dall'Università degli Studi di Trieste e di Udine. Su Esse3 vengono registrate le attività universitarie dello studente/della studentessa.
IBAN (International Bank Account Number)	Codice internazionale che identifica un conto o una carta. È necessario per ricevere eventuali pagamenti da parte dell'ARDiS e deve essere intestato o cointestato allo studente/alla studentessa.
Idoneo/a	Studente/studentessa che possiede i requisiti necessari per essere inserito/a nelle graduatorie per i benefici che ha richiesto. Nella graduatoria definitiva lo studente/la studentessa idoneo/a potrebbe anche non diventare beneficiario/a.
ISEE corrente	<p>Può essere richiesto quando, pur avendo già un ISEE ordinario valido:</p> <ul style="list-style-type: none"> - si verifica una variazione della situazione lavorativa ovvero un'interruzione dei trattamenti previdenziali, assistenziali e indennitari, non rientranti nel reddito complessivo (dichiarato ai fini IRPEF) per uno o più componenti del nucleo familiare; - si verifica una diminuzione della capacità reddituale complessiva del nucleo familiare superiore al 25%; - si verifica una diminuzione del patrimonio, mobiliare ed immobiliare, del nucleo familiare di oltre il 20% tra quanto posseduto al 31 dicembre dell'anno precedente e quanto indicato nell'ISEE ordinario
ISPE	(Indicatore della situazione patrimoniale equivalente) È calcolato dividendo l'importo dell'ISP (indicatore della situazione patrimoniale) del nucleo familiare per il coefficiente della scala di equivalenza corrispondente ai componenti del nucleo familiare. L'ISP è determinato sommando, per ciascun componente del nucleo familiare, il valore del patrimonio immobiliare e il valore del patrimonio mobiliare.
Istanze di riesame	Richieste di ricontrollare gli esiti delle graduatorie provvisorie. Lo studente/la studentessa deve presentare l'istanza per modificare il proprio esito nelle graduatorie.
Livello di laurea	Il percorso accademico iniziato dallo studente/dalla studentessa. Può essere di primo livello (laurea triennale, triennio superiore di primo livello di Conservatorio/Accademia), di livello superiore (laurea magistrale, laurea magistrale a ciclo unico, biennio specialistico di secondo livello del Conservatorio), post lauream (dottorato di ricerca e scuola di specializzazione).
Matricola	Studente/studentessa iscritto/a al primo anno di un corso di studi triennale, magistrale o magistrale a ciclo unico. Ad ogni matricola viene assegnato un numero che la identifica (numero di matricola). È matricola anche uno studente/una studentessa che rinuncia per la

	prima volta agli studi al primo anno e si iscrive a un altro corso senza farsi riconoscere nessun CFU.
Residenza	Luogo dove lo studente/la studentessa abita e risulta ufficialmente registrato all'anagrafe.
Studente indipendente dalla famiglia di origine	<p>Chi non abita con la propria famiglia di origine è considerato studente indipendente dalla famiglia di origine, qualora si trovi contemporaneamente in possesso dei seguenti requisiti:</p> <p>a) residenza esterna all'unità abitativa della famiglia di origine, da almeno due anni rispetto alla data di scadenza della domanda, in alloggio non di proprietà di uno dei suoi membri;</p> <p>b) presenza di un'adeguata capacità di reddito da almeno due anni, consistente in redditi da lavoro dipendente o redditi assimilati fiscalmente dichiarati, non inferiore a € 9.000,00 annui con riferimento ad un nucleo familiare di una persona.</p>